工商晚報

THE KUNG SHEUNG EVENING NEWS

督印及承印：工商日報有限公司
地址：香港德輔道中四十三號

電話：編輯部、採訪部、營業部、廣告部、社長室、郵政信箱

新聞紙第七五六九號

出紙壹大張每份壹毫

美陸軍八個師備戰
準備打擊共黨 展開戰鬥體制
美陸軍參謀長韋勒將軍作此透露

【華盛頓廿七日美聯社電】美國陸軍參謀長韋勒將軍，星期三夕對眾議員謂：在下一財政年度，在歐洲、韓國、沖繩、巴拿馬運河、夏威夷及其他區域，將美國十六個陸軍師之一半屬開成爲戰鬥體制。韋勒及陸軍部長萬斯在參院武裝部隊委員會之秘密會議席上，請求通過七月一日開始財政年度之陸軍預算一百卅一億元。經過新聞檢查之供辭，現已發表。渠稱：自第二次世界大戰後，在美國陸軍戰鬥部隊展開之面前，共黨武裝侵略未敢進行。在十月古巴邇將之時，美陸軍調動共第二次世界大戰以後最大規模之陸軍，準備作戰。古巴冒險計劃之大，係前所未有並直接由美國支持。此等部隊雖未作戰，但陸軍已在古巴危機中對全國之政治行動作有效之支持。

克酋又發出恫嚇稱
倘古巴中共被攻 蘇俄將立即馳援
聲言共黨集團將可克服歧見

【莫斯科廿七日美聯社電】蘇聯總理克魯契夫本日宣佈：倘若古巴、中共或其他任何共黨國家受到進攻，「則蘇聯將赴援共黨友邦，及向侵略者予以毀滅性之打擊」。克魯契夫在克姆林宮一次選舉集會之演說，係在中共重新抨擊共黨政策及北平要求蘇聯在彼等思想爭執中對共黨表示道歉之背景下所發表者。克魯契夫辯護其曾被中共所批評之和平共存政策，認爲係「唯一的合理政策」。但渠補謂：「如果帝國主義者破壞人民對選擇其所喜之社會與政治制度之權利，及如果彼等說服，則此舉將導致一次熱核子世界大戰。此係吾人何故斷然警告帝國主義者之理由：倘若對古巴或對中華人民共和國發動一次進攻，如果對朝鮮民主人民共和國、越南民主共和國或德意志民主共和國或對任何國進行核子戰爭。但社會主義國家發動一項進攻，則蘇聯自將赴援其友邦及向侵略者予以毀滅性之打擊。帝國主義者必需明瞭如果彼等發動一次新的原子戰爭，則彼等將在該項戰爭之火燄中自焚其身。」該項演說，係反映蘇聯國防部長馬林諾夫斯基於上星期五所發表之言論，該國防部長曾謂倘若古巴受到進攻，則蘇聯將與美國進行核子戰爭。

克魯契夫對該項警告予以擴大，俾包括其他共黨國家在內，并特別提及中共、北韓、北越及東德。克魯契夫并未有特別提及中共在該項爭執中最近所發出之抨擊，此係北平人民日報所廣播長逾七千字之一篇社論，譴責克姆林宮，但係與該項爭論間接有關。

提到共方歧見 克酋面顯不耐

該蘇聯總理於論及「共黨敵人」由於共黨陣營出現歧見對正統共產主義之意見時，乃甚至不耐及稍感煩惱。渠并謂：「各工人黨將在其共同力量，俾克服彼等當中之一切歧見。」克魯契夫并說明下列各點：㈠渠謂：蘇聯在禁止核子試爆之一項條約下將不超過其所提出每年作兩三次就地視察之建議。美國謂三次視察，將爲數過少。㈡渠提出詢問，謂有何項事情，會比莫斯科所建議由北大西洋公約與華沙公約組織成立一項不侵犯協定之舉更爲合理。㈢渠謂：西方雖不欲贊同此一項不侵犯協定之舉，係爲順理成章。㈣渠指摘法國反對成立一項不侵犯協定，因法國現時統治者之政策，乃同以前所曾採取幾乎同一樣之政策。㈤渠重新提出其建議，在西柏林由一枝聯合國國旗代替北大西洋公約組織旗幟，及依照蘇聯各項條款成立一項德國和約。渠堅持德國邊界繼續維持不變及西方進出西柏林之權利，將獲得保證。㈥渠堅謂華沙集團，在武力上係比西方爲優。渠并謂：「帝國主義者應該明白，倘若彼等發動一次戰爭，則吾人武裝部隊將對敵人予以毀滅性打擊，俾在戰爭之第一天」。渠說明克魯契夫並未有將「英勇的古巴」投于美帝大鯊魚口中。克魯契夫於說明蘇聯撤銷在古巴飛彈時，係針對中共而發言。中共對於克魯契夫於去年十月與甘迺迪總統在古巴危機最後攤牌中宣告退縮，曾表示憤怒。克魯契夫謂：渠在該方面之政策結果，「係在於阻擋熱核子戰爭之爆決」。渠謂：美國某等「狂人」刻正依照美國不能容忍一個「有不同心腸之鄰人」之說法企圖驅使美國政府對古巴發動一次進攻。據克魯契夫提出詢問稱：「但此究係何種推理乎？其他國家，亦有其制度爲彼等所不喜歡有不同心腸之鄰邦。如果美國對古巴採取侵略行動，及如果蘇聯對不同心腸之鄰人採取侵略行動，則將會引起混亂，因局勢將導致戰爭。」該蘇聯總理隨即提出諸宣言，將援助可能受到進攻之任何共黨國家。但渠謂：蘇聯政策之一般方針，係在於維持及加強和平，申明在不同社會制度國家間之關係中和平共存之原則。渠稱：「在核子武器之時代中，和平共存之政策，係唯一合理的政策。」

天氣與潮水

預測今日吹微風，天色良好及乾燥，早上港口有煙霧，午後再溫暖。今晨七時，室外氣溫爲五十七度，濕度百分之六十四。昨日氣溫最高七十度九，最低五十八度六。今晨十時六十六度。

高潮 上午零時零二分 正午十二時四十七分
低潮 上午六時十三分 下午六時三十六分

緬甸將對外僑加以嚴格管制

【加爾各答廿七日法新社電】印度可靠方面謂：走向社會主義之緬甸，於本月十五日起已實施嚴格管制外僑新法令，移民局已在仰光首都區遍設登記站與分站，每站至少派移民官員兩名，協助辦理登記。境內之外僑，受新法令影響最巨者爲印僑與華僑。緬政府另設立兩個局處理外僑事宜，第一個局係移民局，負責處理入境事宜，作用在審查外僑之申請；第二個局係由軍方主持，審查申請者是否屬正式之永久居民。第二個局係由軍方監察，並由各地方之當地保協助。第一個局所審查通過之申請，須送交第二個局再審查，待兩個局一致認爲無問題後，才准申請入籍。自三月一日起，所有外僑將一律收領新登記證，每人需交照片四張，足見其審查之嚴。所有獲得入籍者，須繳費一百元（現時等於五十元），十八歲以下十二歲以上者，繳廿五元，未滿十二歲者，不准獲得出入境。

各國佳麗愛學鬥牛

【參加二月二日至十四日在西班牙舉行的「聯合國小姐」選舉的世界各國佳麗，對於名震全球的西班牙鬥牛很感興趣，在選美結束後，她們都去參觀鬥牛，並像起鬥牛士的服裝，學習鬥牛技術。圖是西國名門牛師多銘金，教授各國美女鬥牛術。左起爲拉圭小姐，巴拉圭小姐、愛爾蘭小姐。（中央社）

美國務院官員指出
中共糧食生產少 分配額低於戰前
中共所施暴政實爲糧荒主因

【華盛頓廿七日路透社電】一高級國務院官員今夕稱：共黨中國之糧食生產，現在少過第二次世界大戰以前，每一個人口之分配額，亦低於戰前。中共政務之擴展暴政，制度未曾有成功之表現，而制度之預行強使殘暴亦無成就。該官員在哈佛商克里夫之國際關係會議發表演說稱：南斯拉夫及波蘭之淺薄生產，曾在農業方面放棄共產主義，而生產因此增加，當非共黨亞洲糧食與個人糧食額亦增加之時，共黨亞洲之糧食驟跌。甚至中共放棄其公社之極端形式，但現在共黨個人之糧食額大概比第二次世界大戰以前減低。

中共野心極大 圖謀進侵雪梨
雷德福上將表示 強調絕對不能承認中共

【雪梨廿七日路透社電】前美國參謀首長聯席會議主席雷德福上將今日稱：每一可見，是無需爭辯者，美國承認中共將使中共加入聯合國，並使中共在東南亞中國人之心目中成爲各處中國人之代表。雷德福在「一百萬人委員會」演說，渠稱：中共之意圖統治西太平洋，係由美國之一百萬人委員會及其他目的在反對中共加入聯合國。雷德福上將又謂：美國在西太平洋監視台灣係美國防止共黨侵略之防衛系統之鎖鑰，而台灣亦爲其一個重要衛星，如中華民國失去金馬，則中共將能征服目標，與台灣一樣。雷氏稱：「假如台灣落於共黨手中，則琉球及菲律賓亦將爲下一步之目標。」

提防中共笑面虎詭計
美國看克酋談話 語調已比前溫和
顯示蘇俄政策未受中共影響

【華盛頓廿七日法新社電】美國外交官員對克魯契夫本日所發表之演說，似乎認爲蘇聯在克姆林宮對六千名選舉人之演說，強調和平共存政策乃唯一有意義之政策。渠稱，此論調與北平以強硬政策對付西方之觀點衝突之演說，語調甚溫和，此點係有重大意義。彼等說明克魯契夫宣佈和平共存政策，殆係一種徵象，顯示渠并不在此方面屈服於來自北平之壓力之決心。

渠稱：「吾等之國家外交政策，其宗旨，是維護與增進和平，是以贊成和平共處原則」，渠對於西方國家可採取之態度，係以國與國間之和平共存原則。

【莫斯科廿七日美聯社電】總理克魯契夫今日宣稱：「在火箭與核子武器時代中，……」

【莫斯科廿七日路透社電】蘇俄總理克魯契夫今日稱：期望蘇聯依照核子武器禁試談判，所提同意每年視察次數（二至三次）增加，乃無可能之事。克氏稱：「蘇聯於今準備在俄境從事查看之設置，一定無絕對充份數量自動地震儀之所需。」克氏稱：「蘇聯將成功地完成其計劃。」克氏謂：「在過去五年內，蘇聯工業進步每年增加百分之四十八，而美國則僅爲百分之八，總言之，國家百分九‧二之比率增長中，而美國則僅爲百分之二‧三。」克氏稱：北大西洋公約組織則非在謀求裁軍。克氏稱：「蘇聯無法接受西方爲禁試核子武器問題所提之建議，蓋此有在蘇聯境內從事間諜活動之可能，因此，西方必須打銷此等建議。」

美蘇最近將來 將商柏林問題

【華盛頓廿七日路透社電】國務院今日謂：美蘇在最近之將來恢復柏林問題之試探性會議。蘇聯要求兩政府重行討論此事之建議，已通知美國之各盟邦，並未有反對者。國務院發言人在記者招待會席上謂：會議之地點、時間，及階層未有決定。

印總理尼赫魯表示
擬將邊界糾紛 提交海牙法庭

【新德里廿七日合眾國際社電】印總理尼赫魯今日稱：余可能同意將印度與中共之邊境糾紛事件，交由海牙法庭或裁判或由調解處理。但渠在下院答允在採取任何步驟之前，先得國會之批准。尼赫魯指出巴基斯坦與中共邊境之談判，係顯然故意，並影響三月十一日在加爾各答舉行之喀什米爾談判。但渠又謂：印度不會使加爾各答會議破裂。

【新德里廿七日路透社電】據尼赫魯本日宣稱：印度經已進入與中共發生衝突之一個冗長時期，該項衝突「有時可能係真正的戰爭，及在其他時候可能并非係真正的戰爭」。渠係在國會答覆關於印度是否「在與中共作戰」一項詢問時而發言。尼赫魯答謂：「在技術上言」，印度并非係處於交戰狀態。渠說明中共係對印度、亞洲及世界之一項威脅，雖則印度經已採取各項步驟，與自行準備應付中共之進攻，「但即使如此，吾人亦不勾銷經由談判之任何可能解決辦法。」渠謂：「將該項解決予以一筆勾銷，係錯誤者」。

中共斥蘇背信 不應援助印度

【東京廿七日法新社電】中共今日攻擊克魯契夫，表面上爲駁斥法共首領卓瑞等人對中共之攻擊，實際上則爲句句針對蘇聯，將克魯契夫攻擊至體無完膚，斥責蘇聯斷毀幾百個協定與合約，背信棄義，對中共施用政治與經濟壓力，以軍事配備援助尼赫魯政府，並於攻擊中共之後，尚不准中共還手。中共另以強硬之態度，開出消除中蘇共間分歧之條件多項，使恢復共產集團間之團結。中共宣佈此重大立場時，係以「人民日報」發表社論之方式出之，北平廣播電台自今晨起，更反覆廣播此長達一萬餘字之社論全文。該社論題目爲「分歧從何而來」，謂一個社會主義國家「（指蘇聯）不顧中共之勸告，透過其官方通訊社，對中印邊界衝突表示遺憾」，并指摘中共之正確立場，且用「可悲」「愚蠢」等字句。（按：即克氏與美前任總統艾森豪之會議之前夕，蓋是日「九月九日大衛營會議係開始於一九五九年」）部分歧之公開化，該社論對於分歧問題說明共黨集團內到蘇共之名。

最後電訊

【新德里廿七日合眾國際社電】印內政部長沙斯特里今日對國會委員會稱：在中共印度邊境發生戰爭時，被送入集中營之二千名華僑，現有一千四百人要求遣回中國大陸。內政部發言人對記者稱：北平已答允派船運各難民返中共區。當船隻抵埗後，彼等即獲准離境。該華僑集中營，係在拉賈斯坦省之沙區，離此間約四百英里。

【倫敦廿七日合眾國際社電】據英政府權威方面人士本日宣稱，英國首相麥美倫，擬欲將一次普選延擱至明年春季然後舉行，及擬欲親自領導保守黨參加競選。該方面人士否認，將於本年舉行選舉之忖測。保守黨政府可能留任至一九六四年十月。該政府曾係計劃於明年春季舉行選舉。權威方面人士明確否認，所傳麥美倫可能在下次選舉前退出保守黨領導地位之說。

【華沙廿八日美聯社電】波蘭通訊社消息稱：華沙公約軍總司令蘇聯元帥格里治科及蘇維埃集團其他軍事領袖經已集在此間。該通訊社謂：格里治科及華沙公約國家之國防部長及總參謀長，均出席參加紀念共黨東德人民軍成立七週年之一次招待會。關於共黨高級軍官突然在華沙出現，并未有說明其他特別理由。看來一若高級戰略會談，正在進行中。該通訊社未有特別說明，格里治科是否在此間與蘇聯國防部長馬林諾夫斯基元帥同行，但該通訊社暗示馬林諾夫斯基留在此間。

【華盛頓廿七日路透社電】甘迺迪總統今日重申美國支持全國聯盟之寮國政府。並謂共政府立意履行日內瓦協定，以執行其保證寮國獨立與中立之義務。在寮王完畢其三天之訪問後，美總統與寮王發表此項公報。

八大盜的翻版
匪徒扮殘廢人搶劫銀行
交警獲報前往追擊

【紐約二十六日美聯社電】今天約布魯克林區某銀行發生一件劫案。有盜匪兩人，一個扮作殘廢的人，一個扮作推輪椅的人，另外還有同黨在門口把風，在一輛汽車裡等候。一個交通警開槍截擊，他們在倉皇逃走時遺下二千五百元。後來匪徒又放棄那輛汽車，顯然已改乘另一輛汽車逃走。在銀行裏沒有人受傷，但據交通警員理斯說：他相信，曾擊中一個人。

警方說：匪徒共搶去二萬七千五百零五元。據警方報告，事前曾有四人駕汽車一輛在此森麻斯特國民銀行前停下，兩人步出車中，張開一架可以摺叠的輪椅。他們協助另一人坐在輪椅，並用毛毡將他裹住，櫃邊藏有鋸齒手槍一枝。一匪將輪椅推進銀行的大堂，於是那假裝殘廢的人揭開毛毡，一躍而起，高呼「搶劫」，那推車的人躍過一個間隔的窗子，搶劫鈔票。

當時交通警員理斯正在附近當值，有人告訴他銀行裏發生了搶案，他說，當他趕往銀行時，有三個男子從銀行中奔出，其中一個作伸手拔槍狀，他就開槍射擊。

巴黎風韻說當前

巴黎人士，如今已沒有那份時間和金錢，悠閒地去享受一頓需兩小時才吃得完的法國大餐。

·子期·

從前一向被欣羨的法國人，如今爲了工作和快樂，時常喜歡出外去旅行。國內的航空公司的生意比四年前增加了百分之二十二。法國的成年人約有半數，都是由自己開汽車去的。而其中半數的旅行人，又愛到法國的海濱、意大利、西班牙等地。如今每年，都不時可以看見法國人的旅行人了。週末的假期，在法國人看來，總有新鮮的意義。如今並且變成了時髦的玩意兒。因此有許多會做生意的商人，紛紛向鄉村，購置古舊的農莊，改成旅館。巴黎西郊的地價，受了這種刺激，短短的幾年之內，已上漲了三倍。

從前老是害怕貨幣貶值而不敢將金錢送進銀行的法國人，現在已有興致投資於儲蓄業務了。同時，分期付款的購置，也受到法國人的注意，漸漸地流行起來。「一個消費者貸款」這個名詞，幾年之前，在法國可說沒有人聽見過。但最近的兩年來，已經增了三倍。其中三份之二，是以分期付款方式，購置汽車。全年之內，這一類消費者貸款，總額，已高達六萬萬元。

愛的飲料。過去了的幾個年頭中，威士忌酒的銷售數字，一直上升至跟火箭升天一樣。現在法國繁榮的市場中，從事競爭的威士忌酒的牌子，不下六十種之多。同時法國人，對於啜飲菓汁之類的，也更多起來。習慣於終日以啜酒爲能事的工人們，如今已可以看見他們，在咖啡館中，打開罐頭，大喝其菓子汁了。

法國的女人呢，她們的變化，其迅速的程度跟男子們差不多，若干的丈夫們，已開始埋怨他們的太太，到外面做事的婦女的數目字，實在太多了。現成的衣服，已變得如此之流行，迫使了巴黎的著名高級時裝商店，不能不進入大量製造的市場。

由於人口不斷上升之故，巴黎已開始了形成它本身的近郊住宅區。每天清早，約有八十萬住在近郊的人，要趕到城中做工，而爲數約有十萬的巴黎人，也要從城中趕往郊區工作。緊張的時刻，是每天的上班和下班。那時候，擠擁的情形，迫得人們喘不過氣來。來來往往的人總希望在地底電車中覓得方寸的立足之地，不然的話，他們就得以最大的耐心，在巴士車站等候巴士了。

巴黎市內的汽車，總數約在一百六十萬輛以上。據專家們說，如果巴黎人在同一時間，一齊開車出外，巴黎這個城市，便沒有空隙，容納得下這許多車輛了。每年間從外面湧進巴黎的新車子，約在十二萬輛以上。而巴黎的街道系統，却差不多仍然保留着一個世紀前的老樣子！「一大災難」，市政府的官員驚訝地預言。他說政府現在已放棄，如何在中央廣場的地底下，建大規模的停車場。

在巴黎市郊的四週圍，連接的公路，已建築了起來。另一項三萬萬元的改進地底電車的計劃，也在進行中。地底電車將增加速度和減低聲響，改用氣胎膠輪子。若干新的地底電車路綫，亦在增建之中。古老的車站，亦將被改爲現代化。新的較爲小型的巴士，可以在擠擁的交通中，較有活動的餘地，已被介紹到巴黎市內來了。新的住宅大厦，經常在增建中，但距離要求尚遠，並且又供應不濟急。巴黎的公寓住客，仍然是處於歐洲般劣的房子的階層。在法國，五伙人家之中，有三伙人家是沒有洗澡間的。而五家之中有一家且沒有自來水。

法國人口生產率，經一度高佔歐洲的第二而被推擠了過來。已因生產率的潮湧減低，而國人口衰落，早在一九四四年以來，法國的人口，由四千二百萬，增加至四千七百萬。許多大家庭已回復至往昔的舊派了。少年犯罪的問題，在法國成爲了一個更大的問題。爲什麼呢？據社會學家們的解釋，係由於做母親的人，日比一日更多的出外做工，因此在家的時候，少而又少的管教兒女所致。這就是導致了少年犯罪的結果。結婚率已增多了。

在戴高樂總統當政之前，這些社會的變革，已經在出現了。繁榮的期間內，隨之而來的，是政治的安定。法國西加已開始其改進自己的工作了。新的法國商人已出現了。這些人士，面臨於其它往所依賴的利率高、有受保護性而容積少的市場上面，從事競爭和冒險新的業務。這個國家，以巴黎爲其嶄新的樹蔭，已實現了戴高樂總統所謂「法國必須與她的世紀結婚」的好夢了。（下——全文已完）

本報小說版新作預告：遲來的鹿車

·幻影著·

本書是幻影先生繼「逝水東流」以後的一部長篇力作。作者素以文筆清新，刻劃細膩見稱，本書描述一個追求幸福的年青人如何奮鬥，如何打破環境的支配，如何在事業與愛情中尋找他應走的道路，如何在矛盾的夾縫中偶息爭扎。寫來盪氣迴腸，纏綿悱惻，爲時下不可多得之文藝作品。明日在本報小說版刊出，敬希讀者注意。

東亞銀行有限公司開派股息及紅利通告

本銀行訂由二月二十七日（星期三）起開派一九六二年份股息及紅利，敬請各股東先生到本行領取爲荷。

一九六三年二月二十七日

承董事會命 總經理簡東浦謹啓

培眞英文專修學校

即招日夜班學子母拼音班至會考班（各級新班）

校址：㊀旺角彌敦道七〇七—七〇九號（瑞興公司樓上）㊁旺角彌敦道六七〇—六七四號（瑞興公司樓上）

開業通告

陳煒楷醫生謹定於一九六三年三月一日起在香港德輔道中恒生銀行大厦五樓五〇三室開業

診症時間：上午十時至一時 下午三時至六時（星期日休息）

電話：三零八三三一

香港大學內外科醫學士 英國倫敦皇家醫學院眼科文憑

陳煒楷醫生啓

港九最新型一價百貨商店

瑞興百貨公司

本公司香港總行

一九六二年度結存貨

今日休業壹天

九龍分店 旺角分店 照常營業請移玉步

歡迎

義大利對外貿易部副部長

DR. F. STORCHI

蒞港

義大利

女裝新型草帽

$3.35 $7.95 $12.50

卜居巴西來港小遊
張大千其人其畫

文卓

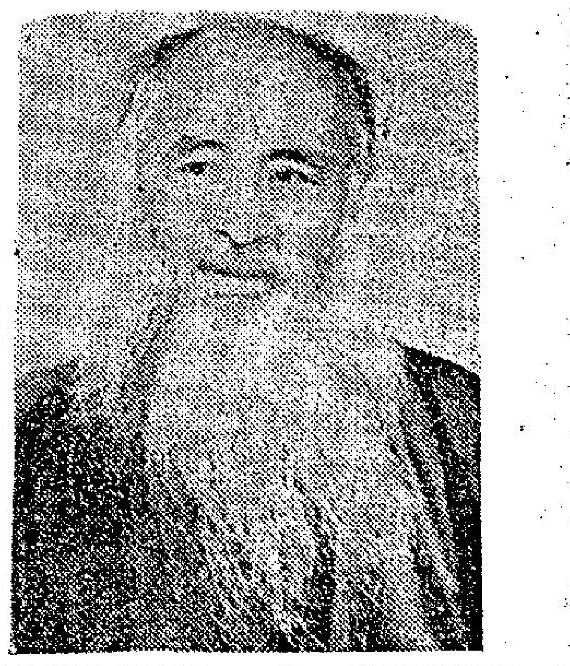

聞名世界的中國畫家張大千老先生最近從他在巴西的家，取道紐約、巴黎，來到了香港，精神很好，銀白色的長髯，襯着古銅色的面孔，頭頂半禿，餘下來的頭髮卻全部是黑色的，成了黑白分明，相映成趣。

提起鬍子，他說就是因為這個，人家時常把他的年歲估計錯誤，有人問他：「張老先生，你有八十歲了麼？」他只好回答說：「還沒有，也差不多了。」其實，他只有六十五歲。他從二十歲就已經留了一把大鬍子，因為鬍子長得太快，不耐煩天天剃，便讓它留下來，他說起當年辦理他的老師清道人李瑞清的喪禮時，同門共有幾百人到來弔喪，有一位向來沒有見過面的同門看見他的長鬍子，以為他是位德高望重的老同門，對他非常客氣，大家請教年庚，那位同門說自己二十一歲，大千先生恰巧是這個年齡，但不好意思說是同庚，當時便支吾過去。後來，衆人公舉讀祭文的人，推來推去，推到大千先生，因為大家看見他這把大鬍子，還以為他的年齡最高呢。

大千先生滿口成都話，很為健談。他談到有一次他鬍子燒了半邊。那時正值天寒，燒着暖爐取暖，他畫了畫沒有乾，便用手裏拿着在暖爐上去焙，忽然樓下傳來很急的打門聲，很久沒有人開門，他心裏很煩燥，回頭大聲叫人為什麼不去開門，不料，下子卻突然將畫燒起來，連鬍子也燒了，一股焦味難聞得很。樓下的門開了，進來一個朋友，大千先生叫他不要上樓，不能見他，那朋友問為什麼，他說：我的鬍子燒了半邊啊，結果沒有讓朋友上樓去。

隔了多年以後，他的鬍子早已長得完美，那時上海有一個瞎子揣骨，畫家謝稚柳和其他的人都說像到十足。大千先生跑去讓他揣摩，那瞎子說他做官，說他什麼什麼，但卻一點也不靈，最後那瞎子兩手捧着大千先生的鬍子，從頭到尾輕輕地捏在一下，說他這把鬍子在卅三歲的一年遭過一場災禍，卻是靈到十足。

問起大千先生在巴西居住的情形，辦了一個很大的農場，是不是做了一大地主？他回答說是傳聞失實。他住的地方離開聖保羅城有七十公里。佔巴西畝二百多畝，合中國畝大約六畝半，也沒有生產，只種些花果樹木，挖了一個池塘，說是花園還簡陋得很，不過全是中國式佈置，巴西人提起中國花園，也就指他這一個花園了。這當然說不上是什麼「地主」。他的這個花園，最得意的，汽車開進兩門時，要經過兩個竹林，然後經過洋松林，才到家門口。從日本移植的松，種了六年，才四五尺的高，而美國松數年已經參天，人在路中走過，已是松陰蔽頂。大千先生家裏的一切，也不改中國的習慣，吃飯是用圓桌子的，別人家要端着碟子吃，他是不吃的。於是同地方的五個中國人家，都受了他的影響，而改用圓桌。他的孩子們在家裏是要說中國話的，到外面去才說巴西話。他兒子有一個農場，種的柿子，佔地六百多巴西畝，在當地比起來還小得很，但比起在四川的便算很大了。

大千先生又說到他的一個女兒在巴西學堂裏寄宿，有一天晚上，同寢舍的人大家在唱歌，他女兒的學管特別嚴，校長走過來干涉，指着她責備說，要記她一個大過。她說，要記就記好了，有什麼要緊？校長一氣，要把她的床搬到外面走廊去。她說：「我本來就想搬出來，你的學校設備不好，空氣不夠。」那校長給弄得下不了台，停了一下，她還繼續說：「還不搬出去，我要即刻搬，你校長說過的話，不能不算數，你做校長不是個好人，只欺負我們塌鼻子，高鼻子你就偏袒她們。」把那校長更是弄得哭笑不得了。

有人問起大千先生對自己的畫的看法，他說他覺以前的畫都不滿意，自從眼睛有了毛病以後，忽然突有所悟，現在的才是到了成功的階段。不過他今年的畫，和去年又稍有不同，今年又「亂畫」一下，他替學生的畫加了幾筆，又笑着對他們說，「你們一定看到我把畫加壞了！」

提到了靈感，大千先生說他寫畫不靠靈感的，他不知道靈感是什麼東西，他繪畫不是偶然碰巧寫出來，他是有把握隨時都可以寫出來，他除了寫畫要一個人靜寫以外，寫畫必定要有人在旁邊，談談天，說說笑，才不會悶，不然跟太太吵一場架，他還可以寫得好。說起透視，他說中國畫家自有其體悟，不用陰影，只用顏色濃淡便表現出透視來。

說起畫理，他說古人的畫所說的許多都是廢話，講了一大篇，實在只有一點點道理，因為中國沒有版權的保障，一個人做十年的經驗，所得的只有一點，如何便肯輕易的告訴給人，所以不是說得寫畫是玄妙難測，便是畫從自己的領悟出來，都是自己領悟出來的，不是拾摭古人的牙慧。

大千先生又談到假仿的問題，他說中國人習慣託名古人，好像黃帝內經，明明文章做成非常好，卻要託名黃帝，寧願自己的姓名失傳，又好像有些古人畫說明仿某家，臨某家，其實有時只有一點意思，有時連一點兒影子也沒有，實在都是自己的面目，不過冠上古人的名，好像覺得見學有所本罷了。

大千先生的談鋒很健，而且夠風趣，常常引得滿座大笑，大家聚精會神的傾聽，惟恐聽不齊全，他吸引人們的注意，又豈祇是畫的方面而已。

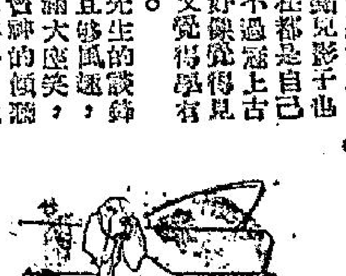

今日影劇

烽火霸王
神龍劍俠
戰國英雄
師生戀
太平洋生死戰
亂戰英雄傳
馬戲奇觀
妙人妙事
春到人間
吸血神腳
土龍太子出家
火燒紅蓮寺

（西）樂宮、利舞台
（西）皇后、皇都、麗聲
（西）樂聲、大華
（西）新華、豪華
（西）國都、百老匯、快樂
（西）百樂門
（西）東方
（國）黃金、樂都、京華
（粵）太平、環球、北河
（粵）倫敦、紐約、高陞、國際、大世界、好世界、第一新、永樂
（粵）金像、國民、金華、明星、新舞台
（粵）香港、新世界、銀光、英京、皇宮、光明、龍城、寶聲、金星

卻德格拉斯
整個生命過程 像一部B級片

善演戲的卻德格拉斯自「海得飾標題」一炮紅後說過這麼一句話：「我的生命過程一如那部B級片劇本。」

早年的飢餓使他至今猶有餘悸，今日卻德格拉斯的冰箱無時無刻不存有大量食物。

過去像頭老虎一樣野心勃勃的卻德格拉斯已開始過着比較正常安定的生活了，雖然他還是個相當難相處的人。他說：以前，我想打的是人，現在，我打的只是高爾夫球。

他的第二任比利士籍妻子安娜，和他住在一所有五個房間的西班牙式房子，有兒子共四人，長子已十八歲了。他們家裏所藏的藝術品是全加州內有數的。卻德格拉斯說：安娜是我們家裏的唯一「文化供應者」，和她結婚之前，我對藝術品一竅不通。安娜卻說：「我這個丈夫對人作『癡』狀，但其實是個十分有教養的人。」

卻德格拉斯演完「西夫走天涯」後，有人問他有沒有認識過像片內的牛仔，他嚴肅地回答：有，他便是我。（上圖為卻德格拉斯夫婦）

籃球健將趙雷 喜歡扮演皇帝

讀友信箱

本版新闢「讀友信箱」，希望讀者能喜歡它，踴躍來函，向明星、紅伶及導演等娛樂圈中人士提出問題。本信箱由熟悉娛樂圈中的人與事的梁欣君主持，日來收到許多讀者來信。現由梁若塵整理中，分別向收信人訪問後再按次序給讀者答覆。·編者·

讀者王德強來信向趙雷提出以下問題：

一、愛演那一類角色，過去演出片子中，最稱心的是那一部？

答：甚麼角色都愛去表演，作為一個電影演員，最好是多些機會磨練，使能夠演出多方面性格的角色，不論悲劇的或是喜劇的，正派的或是反派的，都要肯下功夫才會有成就。然而我也喜歡演皇帝那一種角色，我常得是很「過癮」的。至於那一部是我稱心的問題，我覺得並沒有甚麼得意的片子，不過其中的一部「白蛇傳」，我倒很喜歡。

二、那麼，你是不是一個「電影皇帝」呢？

答：絕不是，但希望努力去幹，以獲得較大的成功。

三、愛好那一種運動？

最喜歡打籃球（按：他就是國語影圈中的一位籃球健將）、爬山及作郊外旅行。

四、喜歡那幾位外國明星？

答：我看過許多外國影片，可以說有般良演技，表現的我都喜歡，如占士史超域、卡利格蘭、克遜斯，以及現在上映的「師生戀」男主角羅蘭士奧利化等，為甚麼喜歡他們，理由很簡單，因為他們演技好的緣故。

五、從前是幹那一行的，轉行的經過怎樣？

答：說到以前，我是曾經幹好幾種行業，在報館裏幹過，在出入口商行幹過，甚而金銀貿易，銀號職員等都幹了的。要說我轉行的經過，那純然是因為我對電影事業發生很大的興趣，便轉行幹演員了。

江行攬勝圖（張大千作）

堂堂土王 也會詐諦
印前土王奧斯曼阿里罕報窮

如今，他每星期祇花零用錢五美元。也常常跟街頭賣汽水小販講價。

·田雙·

中共和印度在喜馬拉雅高原地區時，發生衝突後印度政府曾號召人民捐獻金銀以充軍費，很快便有了一筆相當於六千三百萬美元的款子，其中大部分是貧民和平民的捐獻，有些婦女且曾捐出結婚的金飾，有個瞎子曾把畢生積蓄一百五十個盧比全數捐出。

印度官員利用貧民和平民踴躍輸將，而向實業家和五百五十個昔日封建土王中的頭等闊佬取得更多的捐款。這些原為土王的人，大多數依照印度政府的建議，把從印度政府手中取得的津貼捐出十分之一。例外的祗有一個，是前海德拉巴土邦第七代土王奧斯曼·阿里罕，為印度最大闊佬之一，為人卻極端吝惜。

在第一和第二次世界大戰期間，他卻會拿出二千二百萬美元捐助英國。現在則宣佈自己太窮，沒法捐出超過五萬五千美元的數目，在印度人眼裏，五萬五千美元，祇是他所有財富裏的一粒砂子，照以前估計，他的全部財富，約有廿億美元。

印度克拉希省的一個男子會惡作劇地遞一塊錢給奧斯曼·阿里罕，說是「希望這一塊錢對閣下的貧困有所幫助」。新德里則有十二個市民，湊集一百個納耶拔斯（合美金兩毫一仙），送給奧斯曼·阿里罕。在孟買市，則有人組成一個救濟奧斯曼·阿里罕的委員會。

奧斯曼·阿里罕為人驕傲，而吝嗇。現在七十九歲，年紀老邁，孤零零地，樣子煞是可憐。當前的事態，使他十分難受。

一九一一年，當他成為海德拉巴土邦（面積為愛爾蘭的兩倍）內一千七百萬人的專制統治者時，出門坐的是羅斯萊斯牌汽車，飲的是自設釀造廠釀製的威士忌，並且領導自組的爵士樂隊彈奏自己喜歡的歌曲「我將永吹泡泡不停」。他所蒐集的珠寶（其中許多已被送往外國珍藏），包括數以箱計的紅寶石，重一百八十二又二分之一克拉的雅各鑽石，和一枚體積較小作蛋形狀，慣常被他用作鎮紙用具的鑽石。此外，他還在同一宮殿裏，藏有許多金條和其他貴重品。最後，這宮殿地方無多，而使他迫得遷出，改在附近一棟小屋裏住下。他在那裏凝視自己的財富，而夢想將來成為一個新帝國的國王。

印度在一九四七年獨立時，使他的夢想趨於幻滅。其後印度政府讓他保有宮室五座，每年給以津貼。一九五四年前，每年所得津貼相當一百零五萬美元，他則口口聲聲說這完全不夠開支。他對批評者宣佈：過去六年來，他的收支賬上，每年出現赤字十二萬美元，既要繳納大筆稅款，還要負責五座宮室內所用人員，下屬遺孀與孤兒合共一萬人的生計。

奧斯曼·阿里罕嘆氣說：他自己的家庭，是另一個問題。四個合法妻子，所生的孩子，一共負有數以百萬美元的欠債。四十二名姬侍所生的子女們，則結成一體，強迫他拿錢出來維持生活。他依從這批子女的心意，而把大批金條換成現款，設有卅三個不能取銷的信託基金。

說到奧斯曼·阿里罕自己，他每個星期祇花零用錢五美元，為時已歷若干年頭。他如今以美國福特牌一九二七年的T型汽車代步，穿的襪子由自己織製，常常會和街頭賣汽水的小販講價。

奧斯曼·阿里罕對自己的描繪是一副淒涼圖畫。他在住房裏伏案作書，向捐款「救濟」他的人致謝時，神情十分落寞。他極需理髮，鞋眼已經磨穿，嘴裏剩餘的幾個牙齒，則因嚼食檳榔的緣故而已變成黑色。他年紀老了，如今的密友，祇有一隻在他身邊蹣跚踱步的白色山羊。

印度前海德拉巴土邦之土王奧斯曼·阿里罕

民間故事

土地神趣話

·介人·

農曆二月初二日（即陰曆的三月二十五日），俗傳為土地神誕，各地的土地廟，都要舉行很大的慶祝。雖然，土地廟是很小的廟宇，入門不到三五步，就到神前，但它鼎盛的香火，卻遠勝其他許多的香燭呢！

土地名詞的由來，有悠久的歷史。古稱里社之神曰土地，半公傳註稱：「社者，土地之主也。」土地這個名，也許由此而來吧！清嘉錄載：「二月二日，為土地神誕，俗稱土地公公，大小官府皆有其祠，官府謁祭，胥吏奉香火者，各牲樂以酬，村農亦家戶壺漿，以祀神匣，俗稱田公田婆。」

此外，還有很多關於土地的故事，但土地祇是職稱而已。像「周禮」祭宮，大宗而外，有土示地示。所謂「一」這就是後人之所謂土地。因為土示五土之宗，即是社字，地示乃地之首示，因此祀典有社稷壇，後來便建立土地廟。但古時社稷稱為國社，亦稱官社，其編配戶籍制度，以廿五家為社，所謂里社則每里一百戶，立壇一所，祀五土五穀之神，這就是社壇奉祀土地之由來。

一般的神，都是高高的供奉在上的，惟有土地神卻是卑卑的供在下面，據說這是有一段故事的。有一年上元之夜，朱洪武不知怎的一時高興，帶了一個人，背着衣小幅的離開他的皇宮，大遊其六街三市，肚子餓了，便走進一家小酒店去消夜，那間酒店的生意非常好，座無虛席，找來找去找不到位子，只有一張供神小桌，還可以勉強坐兩個人。這位大皇帝並不嫌其偪促，叫堂倌給了兩張凳子坐下來，要了幾樣酒菜，杯盞碗碟，大有容納不下之勢，朱洪武便順手把桌上供的土偶像擺到桌下去說道：「你坐到地下去！」於是桌面寬大了許多，這才開懷暢飲。

酒店收市以後，店家發現他們供的土地神在桌底下，當然請他坐回原位，誰知第二天一早，那土地像又到了桌底下，兩三天都是如此。以為誰在故意開玩笑。可是夜裏忽然做了一個夢，夢見土地神告訴他，上元之夜，當今天子曾在他店裏飲酒，他是奉旨坐地下的，不敢再回到桌子上，要他以後不要再把他搬上桌去。這個神話一傳出之後，南京城裏、城外所有人家供的土地神都改供到地下去了，漸漸的全國各地都是如此的。

走筆至此，使筆者憶及故鄉江西武寧縣的土地廟趣聯，該縣風氣極為開通，城內有一土地巷，向來即係被視納污之所，滿處穢多，類似今日香港之煙餘道。巷內供有土地廟，香火頗盛，俗例每屆新年，必須換上新聯。某年，該廟門上突然發現一副極有趣味之春聯，閱者皆為之捧腹不置。聯云：

「此巷內儘多笑話；
我二老總不做聲。」

仲春月的生辰

·介人·

土地誕辰

二月二日原為古代之社日，但又為土地誕辰。清嘉錄載：「二月二日，為土地神誕，俗稱土地公公，大小官府皆有其祠，官府謁祭，吏胥奉香火者，各牲樂以酬，村農亦家戶壺漿，以祀神，俗稱田公田婆。」

張王誕辰

乾淳歲時記：「二月八日為祠山張王生辰，從山行宮，頂拜極盛，百戲雜陳。」張王不知何神，國內各省各地多有張王廟，每年二月八日為廟會之期，商販類多售賣農具，蓋距春耕期近，農家咸於是時添置農具。

相傳張王性喜食凍狗肉，故每逢誕期必屠狗以祀之。又云張王有三女，一個叫做風姑娘，一個叫做雨姑娘，另一個叫做雪姑娘，每於張王誕期前數日，必有風雨雪，云其女歸寧為父親祝壽。此蓋世人附會之說，實則蘇省氣候，入春尚寒，每年正月底二月初常有寒風雨雪。

觀音誕辰

世以二月十九日為觀音誕，婦女於是月朔（初一）日起，不茹酒，謂之「食觀音齋」。至十九日神誕，以香火菓蔬虔禮之。有觀音廟處，必於是日張燈結綵以為神壽。其規模稍大的，須集千萬人參會，以綵轎抬神出廟，遊歷鄰近數百里之村，莊結果是勞民傷財而大肥了神棍。

香海偶拾　德叔作

男：「等會再談，我要趕去餵停車錶了！」

新進小喇叭王
愛路夏爾特

在電影「玉女痴郎」中，有一個大鬍子，出場時間很少，但卻給人一個深刻的印象，他用狄茜蘭派爵士樂演奏的AL DI LA是絕不遜於那位意大利歌星所演唱的那一首的，這便是新進的小喇叭王愛路夏爾特（AL HIRT）了，著名的進步派爵士樂家李氏勃郎（LES BROWN）曾說：「當我在紐奧連演奏的時候，遇到一個偉大的小喇叭手，當他提起他的小喇叭來吹的時候，所有在紐奧連的人士也趨前去聽的，端的是一個了不起的人物。」這個批評是不尋常的，尤其是一個進步派爵士樂的權威，而肯對一位狄茜蘭派的爵士樂家，很少加上這麼大的榮譽的。

當你們遇到愛路夏爾特的時候，也一定說他是一個爵士樂壇的巨霸，這話怎說，此公身高六尺半，體重二百九十九磅，但在一九六一年而言，他還是藉藉無知的，在LEONARD FEATHER所寫的「爵士樂百科全書」中，找不着他的名字，唱片也無有錄過，他那時的聲譽是祇限於紐奧連地方的而已，但自從他的名字被李氏勃郎讚賞過後，他便被聘到紐約演奏去，此後便平步青雲地成為新進的小喇叭王了，同時為RCA錄了幾張很成功的唱片。

我現在介紹的是他的第一張唱片，名字是AL（HE'S THE KING）HIRT AND HIS BAND，編號是LPM/LSP2354，在這張唱片中，他演奏了十二首狄茜蘭派爵士音樂名曲，其中有些是固有的狄茜蘭音樂，有些是搖擺派的爵士樂，但大部份都是由他的小喇叭獨奏的，計第一面有：I LOVE PARIS、ONE O'CLOCK JUMP、THE JITTERBURG WALTZ、JAZZ ME BLUES、THE KING'S BLUES、CORNET CHOP SUEY，第二面則有：OLD FOLKS AT HOME、LOVER COME BACK TO ME、CHRISTOPHER COLUMBUS、LAURA、DOWN BY THE RIVERSIDES、THREE LITTLE WORDS，其中第一首「我愛巴黎」十分精彩，此曲人人都能耳熟能詳的，但他能以一種新風格表現出來，變化多而妙，可稱是成功之作。

他的小喇叭的聲音雄偉而響亮，剛中帶柔，在第一面的JITTER BURG WALTZ中，各位也可以欣賞到他甜蜜的一面，斯文而帶有豐富的感情，在美國的小喇叭手當中，路易岩士杜郎，夏利占士則垂垂老矣，雷安東尼則祇是在流行音樂中的成大而已，在爵士音樂界中的享譽是不隆的，米路戴維斯，卻剛得其反，他的冷靜派爵士樂卻并不是人人懂得欣賞的，所以此公的成為新進小喇叭王是十分合理的。

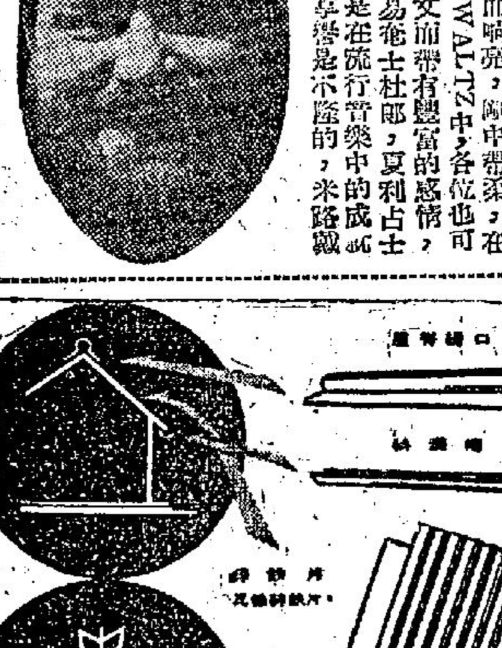

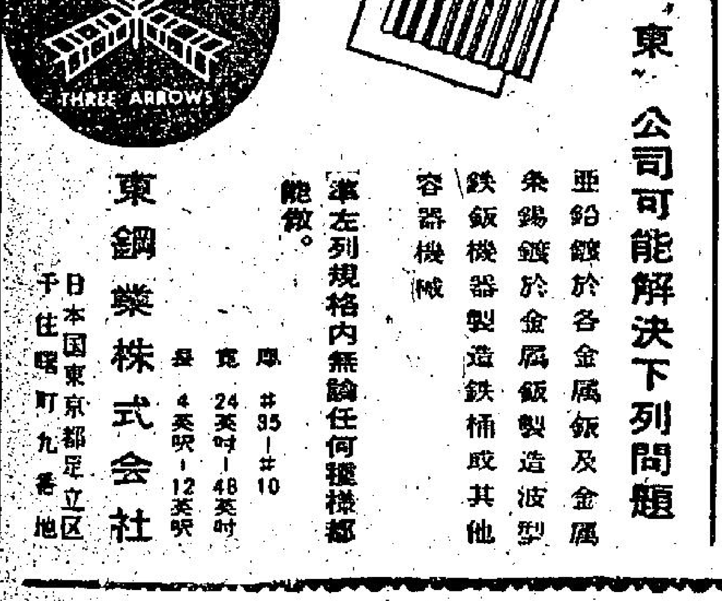

東　公司可能解決下列問題
亞鉛鍍於各金屬飯及金屬條
錫鍍於金屬飯
製造波型鐵飯
機器製造鐵桶或其他容器機械
準左列規格內無論任何種機都能做。
厚 #35—#10
寬 24英吋—48英吋
長 4英呎—12英呎
東鋼業株式会社
日本国東京都足立区千住曙町九番地

官涌旅店
暖　彩色房間　均有電爐　暖氣開放　平民價格
九龍寶靈街八號　電話六三七一 六三七二

瑞士公寓
半山區環境幽美　冷氣櫃房枕被全　新冷熱水齊備　租特廉論月
台灣仔萬茂街四號　電話七七〇〇八二

也運車行·單車總進·包修保用
單車分期付款
月付拾元　手續簡便

香港壽山狗場
業務：訓練　寄養　治理　配種　各犬買賣　孕犬留產
本場現遷往香港壽山村壽臣山道西十七號左前
歡迎參觀

百業

何明性紅丸
藥店有售

方佐百寶茶

洪冠洲
婦兒　腦耳　鼻喉　專科
中環大道中421號

啟事
鄭重介紹　註冊婚姻

利舞台·樂宮
今第二十三天
烽火霸王
明十點放映一場

新華·豪華
今天隆重獻映
TERM OF TRIAL
師生戀

大華·麗聲·樂聲
滿！今天三場放映
EXODUS

皇后·皇都·麗聲
今第三週
神龍劍俠
"SWORDSMAN OF SIENA"

工商晚報分類廣告
銷數廣　效力大　收費廉
每段大字四個小字四十　每天一元　上期收費　不折不扣
凡涉及律性廣告，請攜同身份証來本報辦理刊登手續，
治刊處：
㊀香港德輔道中四十三號本報廣告部
㊁彌敦道七五六號B地下（即東樂戲院側近太子道口）電話：八〇九六五八
㊂油蔴地上海街三一九號老寶公司 電話：八四三七三六
㊃九龍城市場街六號仁愛診所 電話：八三二七六

惠刊本報廣告者請電二弍一六零

今日提要：乳臭童子有人望 番邦道士增仙丹 （四一八）

上文講到費古常的搜高來，自云係青手猴，爲山西太行山派劍俠岳丹亭之徒，看出張先生有天日之表，故而懷疑。

上文因果

其時臨殿忽然到來，與之相識，問他張先生之吉凶，他說張在廿多年內，必然無事。七十歲後須山居，臨別約定去吝山，與其師相見。

金鼎闕河

新捉刀人著　鳳子圖

第五回　康熙帝統一神州　明後裔隱居避世

臨殿講到太行派的劍俠岳丹亭，對張先生道：此人之父原來想到福建貧槳洲先生那裏去的，後來因爲清兵到了大江以南，他已經到了江北，聞得唐王去位被捉，只得在江邊哭了一回頭，不久就死殁了。他兒子繼承這位子，做了太行派的首領，如今是山西省內的第一個。每年必來京住三五個月，因爲京華所在之地，乃是五方英雄所集之處，來到了京中住幾個月，容易與各派的人見到面。旣然一六到來，倒非見見面不可。當晚兩個再歸室中，睡到近午，方才起來。張先生惦記着青手猴，便跑去前門轉彎之處看他，却不見他在那裏。忽然一想，今天是初八，乃是土地廟的廟會之期，便叫了一輛騾車，直奔土地廟來。京中之土地廟不同於各省地方的，乃是一處極大的廟會。由遼金元明起，京裡有三大廟會，乃是京城東四牌樓的隆福寺，西城西四牌樓北的護國寺，和南城的大土地廟。張先生來到土地廟，見附近的街道，已經人山人海，也有賣布的，也有賣吃食的。走入廟門看時，人更擁擠了。裡面各大院落和廣場盡是賣雜貨，賣古董以及日用物品的，然後就是熟食與測字看相和雜耍活唱，江湖賣藝，應有盡有。張先生但覺十分繁華，令人不耐。到處看了一會，來到了看相測字的大坪中，有數十攤位之多。看了一會，尋不見青手猴，要問也無處問他。忽然看到一個測字攤，桌圍布上，書着的是一隻青藍色的猿猴。他忙走了過去，只見坐在那裏的人測字看相的，不是青手猴本人，而是一個才十二三歲的孩子。這孩子生得十分的聰靈，正在對一個婦人模樣的人看相。張先生到跟前看時，見這小子神氣十足，拿了一把扇子，正在手之舞之地說話。張先生等他看過了三個相，方才笑着向他招呼。他一見張先生便起立欠身道：先生可是來尋敝老師的，張先生忙笑道：令師可是高先生。那少年笑答道：正是。他老人家有事去了張家口，後天可以回來，今天這裡廟會，由晚發在此相代。他老人家提到過，說如果先生到來時，命我侍奉，不知有何見敎。張先生見國丁等測字看相的特別多，便忙答道：不過來看看而已，請不必掛心。我初次來看廟會，到處玩玩，請自便吧。那少年揖了一揖，笑着坐下，便又有人前來問卜看相。張先生離開時，心中暗想若爲青手猴有術，還許多人來請敎他，也還說得過去，可是現在那不是本人在此，乃是他的徒弟，這孩子至多是十三歲，乳臭小兒，能靈到那裏去，却一線的有許多人看相請敎，這不正是怪事麼。想溜時，走出了土地廟的大門，來到門外大堆之中。人頭擁擠，好容易走到快出那廢坪，地方比先前清淨了許多。只見一堆人，正在圍着一個紅色頭髮的老道，不知聽他說甚麼。上前看時，那老道有兩腮的短鬚，鬈鬈，深目高鼻，是個西域番人模樣。京中的西域來的人，在康熙初年間，乃是西洋的傳敎士，都有他們的敎堂住着的，另外的西域番僧，多數是和尚，這些和尚，也決不會在這土地廟來做這種生意。他正在講解賣的藥粉和膏藥。面前放了一隻紅泥火爐，爐上放了一隻不大的鐵鍋，鍋中正在熬着膏藥，黏黏膩膩的。只見那道士，一手拿了一柄杓子，向鍋中攪了幾下，然後在右手掌中，放了一塊厚厚的青硬布襪，將膏藥倒了一團在布襪之上。向看熱鬧的人道：這是熊油虎骨膏，你們各位在前門外同仁堂買的，也沒有這麼好。隨即又改了指住脚前面地上一塊布上，放滿的許多藥瓶子道：這些是丸散丹類的東西。說時拿起一隻長不過二寸的小瓶子來，向衆人道：今天願送，如有需要者，人送一丸。這丸藥子是天竺古方，用梵國深山珍藥所製，名叫天王補根丹。根者，男兒之根本也。如有望子心切的善士們，請用一丸，必有奇效。既不收銀錢，諸君可以放心。貪道用不着欺人的。張先生見許多人紛紛拿取，也伸手討了一粒。正是：

天王補根　無根不生

吳越春秋

南宮搏著

感傷

西施恍然，一瞬之間，年光倒流，她想到了會稽，與范蠡分別時的景光了。

「西施，當時的情形，在我的印象中，像昨天一樣！」范蠡凝神說：「當時，我們說過的話，我每一個字都記得，在君夫人的工作室裡，你對我說：『大哥哥，從此，我們不再能相見了？』

「當吳國毀滅的時候，我們會再見的！到那時，我們便會在一起了。永遠在一起了。」這是我的回答。之後，我又和你說：『吳國會有毀滅的一天！毀滅在我們手裡！』西施，我記得你回答我：『那一天是我們的！』」

西施，當我送你上船的時候，我對你說過：

「當姑蘇城破的時候，我們將再見！」

西施，我記得，那時我還叫了你三次小子。你是不許我稱呼你的乳名的！西施——今天的一切，在十七年前，我們就已料到的，而當時，你肯定地回答過我：『我等着你！少伯。』西施，你不會忘記吧？」

——那是事實，她記得的。過去，在離開會稽的時候，她確實是如此，到達到吳宮之初，她也真正地等待着范蠡。然而，一十七年啊！時間使許多事改變了。而且，當范蠡提到往事時，更增添了她無比的惆悵！時間改變了人生，時間改變了愛。可惜的時間，使一切都走樣了！她的前塵往事已不再能追尋，她的舊情，如今成了廢墟了。

於是，她咽喉，悽愴地接口：

「少伯，不必再提往事了，對於我，那不再有意義！一個有未來的人，才有過去，至於我，我沒有未來了！」

「西施，未來是我和你共同的，我已經爲我們的未來安排了！」范蠡至誠地說：「十七年來，我一面工作，我一面爲我們的未來安排！西施，我們的未來將是平安的，永遠不會有波浪的！」

西施苦澀地看着范蠡，她無法了解范蠡的信心，十七年中，一直安排着兩人未可知的未來，這是多麼怪誕啊！

「西施，」他問答我，向我笑笑——不要爲吳國的結局而悲苦！那是我們早就料得到的，十七年前，我們就料到有今天了！」范蠡又抱住她：「西施，我們是十七年前約定了今天的啊！」

她不會拒絕他的擁抱。但是，她並未有反應。

「西施——」他稍稍緊抱，

（她感覺到他是在痛愛的痛苦中激顫，她發覺他抱住自己的雙手在抖顫。）

否定舊情，否定往事，並不是容易的啊！於是，她一手支着床，使自己的身體坐直了。㊀㊁㊃

× × ×　× × ×

情魔

江陵

一〇六、逼婚

「會不會找不到屍體的？」碧珍再問。「我也不知道。」張大富說。「十天的時間不算短了，要是人死了，屍體也應該浮出來了。」碧珍煩燥地說，忽然床上的林漢平醒了，他問道：「你們在說什麼？」跟着他瞧瞧四面，驚訝地說：「噢，怎麼我會到了這裏來？」

碧珍按着她，叫他不要動。柔聲地說：「你生病了，病到昏昏迷迷的，好怕人呢！現在來了我家，你安心靜養，病好了好做事。」

「我生了什麼病？」漢平感到茫然。

「你患了感冒。」碧珍說，「躺幾天就會好的。」

「那麼，」蘭英有消息沒有？」

「現在還在找呢！」碧珍說，「你放心吧！你要病好了才能做事的！」

張大富在旁看了，覺得碧珍對漢平也的確是一番手情。他想到自己的形跡影響，不禁暗裡發愁起漢平的翻醒來。

由於漢平的病，把這件失踪的事情反而淡下去。老實說，碧珍是不大關心的，張大富在着急了一兩天之後，他獨自一人也不再對這件事發生興趣了。

一個星期之後，漢平可以走動了，他念念不忘的是蘭英的消息，可是蘭英的踪跡偏偏如石沉大海。連警方也毫無線索可尋。

這一天晚上，碧珍陪着漢平在涼台上坐着。晚風輕輕吹拂，周圍很寧靜，偶爾聽到一兩聲吱吱的聲音，那是漢平坐在搖椅上，搖動時所發出的響聲。

「漢平我今天去過警局。」碧珍說。

「他們說什麼？」漢平問道。

「那位警務局長說，一個掉到海裡去的人，大都會在幾天之後浮出海面的，如果不發現屍體，那就是有兩個可能：一是屍體流到大海，一是那人根本沒有跌到海裡去。」

「那麼他認爲蘭英根本沒掉到海裡？」

「他說，從各種跡象看，你的太太是的確曾經落到海裡的。但奇怪是找不到屍體。」

「於是他以爲蘭英會被海裡的大魚吃掉了。」

「他說這是有可能的。因爲如潮水退的時候，是會把東西帶走的呢！」

「那怎麼辦」；漢平哀傷地說。當時英活着時他曾因恨生怨，他是想過折磨一下這個妻子的，但現在蘭英死了，他反而想起她生時的許多好處，他傷心了。

「漢平，這是天意啊？」碧珍小心來說。「一切在冥冥中都有主宰的，我們是僞不能不信命呢！」

「我的命不好，我不能再連累人了。」漢平更形自傷。

「漢平，難道你還不知道我的心？你爲什麼對我冷淡起地了？你別忘了，你是因爲妻子對你不起，才令你傷心失意的。不是我。你不能過於責備自己的。」這是碧珍攻心之術，她不要在你，所以其過在她，漢平對妻子帶着抱愧的心情，是於她有利的。㊀㊅

天池俠隱

王香琴

十八：化城血戰

到了夜半，胡一劍睡了，駱兒推窗的起來，在馬廄裏偷了一匹馬，向宜春江進發，他明知道是違反了胡一劍的命令，可是他心裏不平，也顧不得許多，他不信霍天香眞要嫁給楊騰蛟，也不信世間有這樣無恥的人，更不信像霍天香一樣聰明的，也會作出這樣荒誕的事，他以爲霍天香這樣的行動，是有計劃的，可能是要報仇，暫時忍受恥辱，不論怎樣，也要追趕霍天香，問個究竟。

駱兒行得快，跑了一晚，天明後，祇見前面有一條小河，駱兒對江南的地形，一竅不通，到了河邊，問問河上的人，才知是新安江，不遠便是富春江了。駱兒又向東跑，日出後，果然到了富春江邊，江南的明媚春色，令駱兒有點陶醉，駱兒在岸邊呼渡，問船上的人，見不見有一雙少年夫婦，和一個年齡祇有三四歲的小孩子渡江？眞是無巧不成話，楊騰蛟和霍天香退出屯溪後，要逃往南邊，不料才到嚴州，霍天香忽然腹痛，不能行動，沒奈何祗好在嚴州城外一間小旅舍留下，請大夫醫治，耽了這幾，行程便不能不擱住了。駱兒到江邊的時候，楊騰蛟和霍天香球兒，剛巧下船不久，一個稍公向上游一指道：「兩人早坐了一艘上江輪，向上流去了。」駱兒向上流望去，果見有一艘船在前如，忙把馬兒丟了，跳下船來，把一些零用的碎銀，拋在船上，對梢公道：「跟着那船走，却不要兒在他們的船頭。」梢公輕輕把篙子一點，船便向上流駛去，他的船型細小，行動迅速，這時春潮方漲，水滑如油，船行十分輕快，眼看兩船的距離，越來越近，駱兒把船帷垂下，在帷下向前邊的船窺望，果見船裏有兩個人，都脈脈含愁的坐着，一個是楊騰蛟，一個是霍天香，看得清楚，另外有一個小孩子，很有趣的在船上跳來跳去，不消說，這是霍天香的兒子了。

以前，駱兒聽史貂奴沈郎說霍天香變志，心裡總是不相信有這樣的事，這時他不能不信自己的眼睛，他呆呆的望的船窗上，祇是想：世間眞有這樣的事，可說是太怪了，霍天香對楊騰蛟，早已恨之刺骨，爲什麼又要嫁給他呢？就是爲了那孩子，也不是不能用力量奪取的，她本身學得的劍法，早已不錯，要奪取小孩，原是易如反掌，就算爲了報仇雪恨，也不該這樣，霍天香眞變了嗎？眞個這樣便變了嗎？

傍晚到了嚴州，楊騰蛟的船泊下，駱兒也敎梢公把船泊在水口停歇，這時上江船停在水口上，一共有五六艘，并未露出痕跡，船泊定後，駱兒又問梢公：「富春江上游，是什麼地方？」梢公笑道：「客人，那是四通八達，什麼地方也可去，再上便是衢州、江山、常山等地，南行不久，是有名的仙霞嶺、楓嶺關。」㊀〇㊅

霹靂薔薇

王雲吾

二七：蛾眉踐約

夏天翔即將「三絕鋼環」併交左手，青衫微擺，向右迴旋，滑開步眼！

霍秀芸知道夏天翔必對自己心存禮讓，不肯先行進手，遂隨手閃處，足下暗踩七星，破搶中宮，青鋼長劍一式「冷盆春烟」，便向夏天翔肩頭點到！

夏天翔於「翔門山」初見霍秀芸之時，委實不知她是「峨眉四秀」中的最強手！但從來聽「三手香班」尉遲巧說她在黃山天都峯上，曾以「柳葉綿絲劍」獨戰冒充「龍飛劍客」司徒畏的「辣手純陽」司徒樸，餘毒未落下風，心中才加深警惕，對這招「冷盆春烟」，施展師門絕學「昭昭日月」，鏈環微錯，嵐塌霍秀芸青鋼長劍的劍身去！

他這一招頗爲精微奧妙的「昭昭日月」，最近用過兩次，第一次在武陵山「步虛下院」之前得手，震斷玄清道人一臂，但第二次却因用來對付「點蒼派」掌門人黃冠道長，彼此功力過份懸殊，以致弄巧成拙，所有精妙變化，一概施展不開，反而險些把條小命，交待在對方「鐵袖神功」以下！

如今這是第三次使用，夏天翔也存心就此與霍秀芸一較內力！

果然霍秀芸見狀喝然叫道：「這種招術，用來對付弱手，可能奇妙無窮，但對付強手，却難免自討苦吃，你且特別小心，試試可禁得起我試力一擊？」

一面傲然發話，一面依舊長劍疾挺，招不變招，聽由夏天翔的「三絕鋼環」，交錯鎖劍！

夏天翔也傲笑答道：「霍姑娘不要自信太過，我這招「昭昭日月」的所有變化，全不施展，且專門試試你雙劍之力，高明到甚麼樣神泣鬼地步？」

霍秀芸銀牙一咬，內家眞力全貫劍尖，抖腕猛震，震出一片清越絕倫的龍吟虎嘯！

夏天翔自從在點蒼「步虛道觀」吃了大虧，一朝被蛇咬，十年怕井繩，早就戒意頗深地，在一對「三絕鋼環」以上，貫注了十一成力！龍吟虎嘯漸歇，兩人由合而分，夏天翔雙環交叉當胸，劍尖卓立！

這時，兩人的手腕，全感奇酸，誰也不敢在調勻眞氣，恢復腕力之前，再度逞強出手！

霍秀芸妙目凝光，微睇夏天翔，這目光中的成份是一半兒恨，一半兒愛！

恨的是自己在年齡相若的武林人物之中，從來未遇對手，這夏天翔居然能有如此功力，愛的則是這英俊倜儻的對方，偏偏高傲絕倫，不肯向自己稍微低頭輸口，否則在這「峨眉金頂」，互敘衷情，豈不比拼命打鬥，來得羅織多多？

夏天翔也在劍眉雙聳以下，掃了霍秀芸一眼，但他這目光中的成分，却是一半兒愛，一半兒愧！

愛的是霍秀芸這樣一位風華絕代的紅粧俠女，竟有如此精純內力，愧的則是自己若非此次棉中奇遇，因禍得福，師門絕學「乾天氣功」大爲增強，竟將又陷點蒼覆轍，一對「三絕鋼環」，難免被她震脫掌握！

一個愛恨交迸，一個慚愧交集，兩人居然對立久久，未曾繼續動手！

夏天翔軒眉朗笑，叫了一聲：「霍姑娘……」霍秀芸冷「哼」一聲，不理夏天翔，青鋼長劍精光疾閃，「千峯競秀」「萬笏朝陽」「天風海雨」，三絕招迴環併發，宛如驟電奔雷，潑出一天劍雨！

夏天翔心驚對方所用招式，威力太強，遂施展師傳「北溟神變」身法，「天龍轉」身法，身軀疾若旋風般，左右迴環，接連三轉，然後足下換位移形，天矯如龍，閃退八尺，再復「嗆啷啷」一錯「三絕鋼環」，右環直砸，左環平指，擺了一招「分天界地」！

霍秀芸一見夏天翔施展從來罕見的奇妙身法，不但從容地閃出自己迴環三招的威勢以外，並能就勢還攻，不由益發對這高傲倔強對手，添了幾分心折！㊀㊁㊇

紅燈俠

若雅

七四：黑紗黨潰敗

柯麗蓮震駭之下，舉動便亂了方寸，雙腿後退之間，給石頭絆了一下，便跌到地上，尖聲大叫起來。在她尖叫聲裡，梁威的兩口尖刀直戳下來。這一戳，柯麗蓮是非死不可的。梁威既見可以殺人，自是大喜，一邊出手，一邊獰笑。可是，正當他尖刀要戳到柯麗蓮身子之時，背後是一陣尖刀劈風的急勁嘯聲，有人在背後狙擊他來救柯麗蓮了。誰來救柯麗蓮？梁威不須要用眼去瞧，已知道是王小仲，因爲此時，鍾衡經已後退，黑紗黨人已給楊寧所率領的血燈黨人攻到喘不過氣來，要救柯麗蓮，除了王小仲，可沒有第二個人了。對於王小仲，他並不放在眼中，可是，今次王小仲的出手來得急，刻是拚盡氣力，如他殺了柯麗蓮再翻身去鬥小仲，時間經已不許可。他只好把殺柯麗蓮的兩口尖刀撤回，把身子一擺，然後翻轉，飛腿向王小仲蹴去。王小仲畢竟缺乏搏鬥經驗，他這一蹴，正好擊中，送忽兩腿嚮過，王小仲身子便如皮球一般，被蹴得在地上亂滾。

這一回，王小仲的疼痛，當然極爲厲害，但這樣的疼痛，總算是把柯麗蓮從死亡邊沿救回了。不過，縱然是救了柯麗蓮，對大局仍是毫無補助。因爲她的氣力和梁威有一大段距離，貼身肉搏是決不輕易得勝。爲此，她翻身而起之後，絕不去向梁威撲攻，身子縱到王小仲仆倒之處，把他扶起，說道：「走，走，小仲，我們逃走！鍾衡怯於梁威兇燄，不敢肉搏，我們隻手是無法遮天的。」柯麗蓮的話，自有道理。須知鍾衡是黑紗黨首領，首領怯戰，大局還有可爲嗎？

柯麗蓮和王小仲兩人要逃走了；但梁威是何等樣人，早料到她和他有此一着，兩人拔步欲跑之際，梁威手中兩口明晃晃的尖刀，已在前面攔住，厲聲喝道：「逃走嗎？逃往那裡？落在血燈黨首領之手，還逃走得了？」她和他是走不了的，兩人正不知如何應付之時，三十幾個血燈黨人直是一陣歡欣狂喜之聲；跟着，槍聲卜卜中是黑紗黨人的慘號慘叫。原來，黑紗黨人見首領鍾衡給梁威兇威嚇得往後撤之時，巳失去戰鬥信心，跟着楊寧和血燈黨人攻得極猛，而柯麗蓮和王小仲又要逃走，叫他們又那還再有戰意？戰意一失，楊寧和血燈黨人強力衝殺，他們便就潰敗，先走的倖而保得性命，後走的便死在血燈黨人的子彈之中。黑沙黨這黑吃黑之戰，由於鍾衡怯戰，不消片刻，便告大敗，黑沙黨大敗，又叫血燈黨人那有不歡喜得要發狂呢。

黑紗黨人紛紛敗走，鍾衡急往後退，只有柯麗蓮和王小仲兩人，退路被梁威攔住，根本逃不脫。㊆㊃

晚香

我是兇手

曾迪發 繪著

㊈㊂論實際情形，呂洪也確實是有功而無過的，因爲霍天行和對方的秘密協定，除了周一以外，並沒有向任何一個人道及，那又怎能責怪呂洪呢。于是便實判呂洪無罪，但對于他的擅自作主的行動，予以申誡了事，這來一來呂洪便算被宣判無罪了。立時間，倉庫內起了一陣歡樂的騷動，所有的同僚，都紛紛上前去跟呂洪道賀。

㊈㊃原來小寶的爸爸姓羅，本來是在姓雷的那一幫黑社會內做事，後來他想改邪歸正，却逃不脫那批歹徒毒手，據後只有自己逃去星洲，而他的妻子却交一筆龐大的保護費給職業兇手，霍天行收了她的錢便要保護她，沒想到姓雷的要追查，霍天行不想惹事，便變方協定在船上對對方下毒手，却沒想到給呂洪破壞了。救了小霞母女平安地從澳門乘船到星洲去了之後，呂洪也設法離開這個組織。

•完•

峨嵋奇俠傳

陳逸如著

第十一回　各有緣遇

白鶴道人却出手一拉，輕輕將王仞金拉退，自己身子擋在當中，滿臉笑容，說道：「王壯士要出手，何必如此心急，此時此地，豈能任性而爲，這一間石屋中隨處都是毒氣，保不定還有機關暗門，你眞的不要性命了麼？」王仞金一聽，當下黯語，深悔適才孟浪，幸被白鶴道人阻住，歐陽軒在前面，却回頭說道：「王仞金，你眞是命大，敢在首毒村中，想和老夫動手，不是白鶴道人幫你忙，你早已嗚呼哀哉了。你們看，這路旁是什麼東西」。衆人忙低頭一看，但見路旁，黑壓壓的兩排巨毒蜈蚣，大約有數百隻，昂首翹尾，擁着一團，如果剛才王仞金一步跳出去，落腳之地，即在這排毒蜈蚣聚集之處，怕不要雙腳立時翻眼中毒才怪。衆人當下大驚，歐陽軒却哈哈一笑，說道：「還是乖乖的聽我話吧，妄想和我作對，只有自己吃虧的。」說罷，仍然在前領路，一時走到品字形當中這間石屋，歐陽軒停足站定了，笑問白鶴道人說：「白鶴道長，你猜這間屋子中是什麼東西？」白鶴道人回答道：「你的稀奇古怪之玩意太多，我那能猜到，還是你自己獻寶吧！」歐陽軒仰天大笑說道：「諒你也猜不到，且請入內一看便知」，說着，已閃身進入屋中，大家從後跟進，舉目一望，不覺大驚，但見屋中這裡一缸毒蛇，那裡一缸毒蜘蛛，盡是些奇毒的禽獸，諸如毒蛇，毒蜘蛛，毒蜈蚣，毒螞蟻，毒蠍，毒馬……等等，活生生的各種毒獸，毒禽，萬頭鑽動，看來好不噁心，屋中另一角落，則有若干種盆栽植物，枝葉茂盛，發出各種氣味，想是各種草木毒藥，當中有一個大茶櫃，分成若干小格，好像中藥舖中木格一樣，小抽屜面上，寫了各種藥物名稱，諸如砒霜，水銀……等等各種約物。歐陽軒指着這些東西朗聲笑道：「白鶴老道，此乃我之藥房，我朝夕在此調配毒藥，製成各種毒藥，無論固體，液體，氣體，流體，粉體，形形色色，諸藥俱備，現在，你可參觀我已製成之毒藥樣品，也可知道我這百毒王三字，不是輕易得來的」。遂步向左一轉，走到一個角落，邊牆一排成列了四五個木架，木架上面擺滿了各種高矮大小不等的瓶，罐，瓷，盒等等器皿，各種瓶罐之上，却無藥物名稱，紅色黃色白色黑色綠色，還有盛盆各種形式大小顏色上分別，白鶴道人一見，笑道：「歐陽軒，你這兒百種毒藥，如一旦被火焚燒，豈不可惜？」歐陽軒不容。一時看罷，出得屋來，歐陽軒呵呵大笑一聲，說道：㊀㊅㊀

大海生死戰

托蘭原著・林苛譯

二〇三：布萊特雷向艾帥發牢騷

雖然蒙哥馬利呼籲團結，但是這個記者招待會所獲得的效果却是相反的。大部分美國記者都以爲蒙帥話中有骨。甚至有幾個英國記者對蒙哥馬利的愉快態度也有另外一種解釋。

反應非常迅速。有些美國記者紛紛用憤怒的口氣拍電報回去。

但是，這一天也有好消息傳來。「華登上校」（即邱吉爾）接到了「瘤換叔叔」（即史達林）的來電。

「我國的攻勢，」「瘤換叔叔還保證：「因天氣惡劣而拖延時日。但是，鑑于西線盟軍的情勢如此吃緊，最高委員會已決定加速準備，不顧天氣如何惡劣，將於正月下旬，在東線中央發動一次大規模的攻勢。」

邱吉爾當即將這項消息轉告艾森豪；然後發了一個電報給史達林：「非常感謝你帶給我這樣好的消息，我祇將你的來電給艾森豪將軍一個人看過。祝你好運。」

× ×

正月七日，在約紐，日報以顯著的地位刊登蒙哥馬利的記者招待會。一如預料，反英報紙大表憤慨。但是，紐約時報」却說：「際此大戰正在激烈進行中，蒙哥馬利對美軍的贊美，乃是前之未有者。」

這種寧靜的理性，在盧森堡城並不存在。第三軍與第十二集團軍的官兵們極爲憤怒。

他們正在收聽英國廣播公司的廣播，將拯救美軍人榮譽歸諸蒙哥馬利。

由于這個廣播，更由于蒙哥馬利不能在記者招待會宣佈盟方統帥部的異見乃是暫時的，幾個表示不滿的代表絡繹擁入了布萊特雷的辦公廳。

「你必須將指揮權轉移的經過情形公開！」參謀人員海生對布萊特雷說。「如果不是這樣，美國人民必將對美軍將領的指揮力表示懷疑。」

事實上，布萊特雷將軍跟他的參謀人員一樣憤恚。較早時，他曾經親自對艾帥發牢騷了，說是有些英國報紙的記載未免太過分了。

那天早晨，「每日郵報」的頭條標題是：「蒙哥馬利預知德軍攻勢。」

內文約稱：「由於情勢太過吃緊，蒙哥馬利不得不運用自己的機智，終於解除了危機。」

布萊特雷對他的部下說：「嗯，我可以原諒兩件事：一、向艾帥作一建議，要他批准。」㊀〇㊆

洋傘布料
COTTON UMBRELLA CLOTH
日本唯一的洋傘布料專門（製造總批發处）

"UMBRELLA DRAGON"

歡迎函詢
保証懇切快速

敷島紡績公司出品
"CAT WOLIN 6133"
大日本紡績公司出品
龍牌子 9350
龍牌子 9353
總發行処

#500
#700

本公司
分公司

台和產業株式会社
TAIWA CO. LTD.,
日本東京都中央区銀座八丁目四番地
日本大阪府東区高麗橋三丁目二八番地
CABLE ADDRESS "TAIWASAN TOKYO"

富士製鉄株式会社最新產品
富士牌
P.F.型 盤札電桿 (PANZERMASTS)
（盤札電桿經濟実用具有四大特点）
1. 貯藏方便
2. 運送輕便
3. 工作簡易
4. 保養容易

索附明說細詳

富士製鉄株式会社
東京 日本橋 江戶橋
日本電略 STEELFUJI TOKYO

東方　百樂門　麗斯

今天四場獻映
義國戰鬥香豔巨片
新藝綜合體
主演
霸王妖后
七彩・上中片文
明早 吸血蜘蛛精

展期今天最後
美國電影院金像獎之學
蠻族
奇觀
瑰麗七彩 上中文片
全部在新幾內亞實地攝製之傑作
明早 天下第一劍俠 ...

最後今天四場
兩點半 五點半 七點半 九點半
馬戲奇觀
七彩 上中片文

中央
只映今天四場
降傘雄兵
明日七彩俠情巨片
奪寶爭雄記
明日粵語片
銀姐與沙三少

京華　樂都　黃金
今天聯映
第二春
良宵苦短情難盡
久別重逢第二春
李麗華　杜娟　關山　喬莊　主演
羅臻　導演

狂滿九院續映
火燒紅蓮寺
七彩特技
曹達華　于素秋　蕭芳芳　洪波

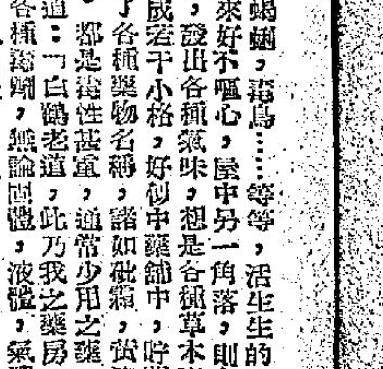

廣告客戶注意
本報增設元朗代收廣告處
工商日報・晚報同啓

江行攬勝圖（張大千作）

斯曼・阿里罕

荃灣壩村上街大火 焚屋六幢一婦人受傷 包括一織帶廠損失頗大

【本報訊】今晨八時許，新界荃灣海壩村木屋，突然發生大火，因火勢猛烈，九龍及荃灣消防局據報，即派出滅火車八輛，救傷車兩輛及救火船一艘前往灌救，仍焚毀鐵皮木屋六間，燒傷女子一人。

大火係於七時五十分左右發生于海壩上街一八三號A。據說，當時有居民在上層煮飯，不慎失火。起火後迅即蔓延，二四二號之維記織帶廠亦被波及。

該處多為二層高大型木屋，居民衆多，故情形頗為混亂。幸消防人員及警隊迅即開到。

八時半左右，火勢已被阻遏，但九時半仍未完全撲滅。

除一婦人被火灼傷外，幸未聞有人失踪或重傷。

又：順寧道三四二號三樓，因火水爐爆炸引起小火，並燒傷一婦人。

據悉：五十一歲婦人林麗，今晨七時在厨中擦火水爐，不知如何火水爐突爆炸，當將林燒傷手脚，並燃燒什物。居民當即報警，消防處立派滅火車到場，將火撲滅，並將傷者送院，幸火警未造成大損失。七五三七五（九時四十分）。（恒）

大老鼠咬傷人

【本報訊】李鄭街出現大老鼠，將一名女嬰之兩個指頭咬去。六個月大之女嬰胡友好，與母同睡，今晨四時許，突然痛哭，其母當即驚醒，發覺女嬰之左手兩指頭，被大老鼠噬傷，隨後即抱嬰兒赴醫院敷治。

下年度預算十三億 政府不增稅聲中 水費勢將要增加

【本報訊】由於今後五年需款五億元作為建設水塘之新投資，而過去兩年已動用二億二千八百元，建設多種供水設備，故政府宣佈：不久將計劃增加水費。

此項計劃，係財政司郭伯偉於昨日提出預算案內透露者。

居民注意之一九六三至六四年度預算案，使人意外者，係政府宣佈不增稅。且所列之赤字，僅與上年度相同。

下年度（一九六三—六四年）之全年收入預算為十一億九千七百餘萬元，支出為十三億五千八百餘萬元，不敷數字為一億六千二百二十餘萬元。

全年度的支銷預算，較上年增加一億餘元，其中工務特別費即已佔去九千餘萬元。

財政司郭伯偉在解釋新預算案之內容時稱：渠表示並不欲採用增稅辦法，以彌補赤字，或以應他日之不景。且由於經濟活躍，希望赤字可變為盈餘。

郭伯偉以輕描淡寫之口吻，即使對汽車的車牟亦僅止於有增重負担之威脅而已。

唯一之變動，為建議油渣稅減低，而將油渣汽車之牌費增高，以拉上補下。

郭氏在檢討上年度財政狀況時，透露赤字已變為盈餘，並預計到年底有一億元之盈餘。

論及水務問題時，郭氏稱：

「本年我們經過，當那麼耗費二億三千五百萬元的石壁水塘啓用時，就幾乎一定要增加水費，以應付它的費用。

一九六一年至六二年度估定的自來水賬目，顯示獲得利潤三百萬元弱，這個數字，跟我們供水工程的規模相比，實在太少了。目前，我們正在計算石壁水塘供水的成本，詳細情形還不知道。但我敢確定地說：以目前的收費而論，我們將會有可觀的虧蝕。

郭氏指出解決這一個可能的解決辦法，是提高目前在要簡方面食水所佔百分之二之零點五，大概即可使要簡負担食水總成本所佔的比例，回復到以前的水平。

郭氏稱：我們現在需要五億元來做今後五年供水的資金。我感覺到除需要作任何方式的增加以避免目前的虧損之外，現在有充份理由，在增加水費彌補目前虧蝕之外，還要去大武增加水費，來充作一部份資金（但我趕快要說的，不會達到我剛才所說的百分之六十那樣多）。如果這樣做，則指貨行一律增費外，大概需要一些別的辦法。我目前是贊成進一步由塞餉得到補助的。在最近的將來，我要試這個問題提出討論。」

官塘荃灣興建通道

【本報訊】官塘與荃灣之間，將有一條雙行車線之大路，以聯繫此兩工業衛星市鎮，及減少甘鍊街與大埔道間之青山道之擠迫情形。

此新路長七千呎，濶七十呎，將與荔道及青山道啣接。

此路興建之第一期，只築單行車線，隨後始逐漸擴濶。

財政委員會之工務小組已批准此計劃，俾立即進行繪圖及招標，建設估計達三百八十五萬元。

義展覽會明開幕 耗資達一千萬元 展出有機械建設材料等

【本報訊】據路透社羅馬廿七日電，義大利外國貿易部副部長史多茲，本日乘飛機離此，前往主持在香港舉行之義大利出品展覽會開幕。此展覽會有一百六十家廠商參加。

按：此展覽會定明日在夏慤道場址開幕，規模宏大，建費達四百萬元，通同招待東南亞各國代表團來港參觀等，全部經費達一千萬元。係外國在港舉行之展覽會中空前盛大者。

該會場華麗壯觀，為本港有史以來，展覽場所中之表表者，若干地方，充份表現歐洲色彩，美奐美輪，值得港人借鑑。

展出包括農業生產機器、機械工具、塑膠製造品機、製皮鞋機、食品製造機、印刷機、紡織機械、工業縫衣機、文房用具、電影攝影機、電燈機械等，及零件首飾、汽車、家庭電器用具、紡織品及服裝製成品、鞋襪類、化學儀器、醫藥用品、大廈建築材料、珠寶裝飾品、音樂器具、書籍雜誌及其他工業產品等。

証券鎊價 互有漲縮

【本報訊】今晨歐洲金價叉跌半仙（三五．〇六五——三五．〇八五）。證券鎊互有漲縮，紐約漲二匯，倫敦縮五匯。

美匯按五．七七，加單按五．三四，通天單按五．七六二五。

K金開盤二五三．二五，期鈔開盤五．

馬迷何其熱心 天未明便輪隊 昨早還擺了烏龍

【本報訊】週年大賽馬於本週舉行，一連三天，第一天會員棚來賓證（按每個廿五元，還須要有會員介紹），今晨開始在跑馬地馬場公衆棚入門處購買，購者非常擠擁，要派出警員來維持秩序，在天未光，即有人在那裏輪候，據說也有在那裏露宿，有些人以為昨天開始購買，故昨天有不少人前往輪候，那些人由凌晨輪候至上午九時，賽馬會中人通知，方知擺了烏龍，無奈苦苦候了數小時。

航機自泰抵港 空姐涉嫌運毒品 搜出粉末四磅半

【本報訊】一航機昨晚自曼谷抵港時，一空中小姐與地勤員涉嫌運毒，為警方破獲拘捕，迄昨晚未准保釋。

據說在昨晚八時廿五分，有一架飛機從曼谷飛到本港，事前警方人員已獲到消息注意，當一位空中小姐和一位地面服務人員步出機場時，警方人員便進行搜查，這兩人都提着個皮喼，警員在兩人身上各搜出一包同樣的物件，另在兩個喼中也各搜出一包兩磅重的粉狀物。這四包東西疑是海洛英毒品，共重四磅半。後來這兩個人被帶返警署。空中小姐涉嫌運毒，此事件昨晚已驚動啓德機場。

政府新聞處在答覆記者詢問時說：昨晚八時廿五分，曼谷來港之國泰航空公司班機抵達啓德機場時，海關人員在兩名機上服務人員行李中，搜獲疑為海洛英之粉末四磅半。今日即可能提控於法庭。

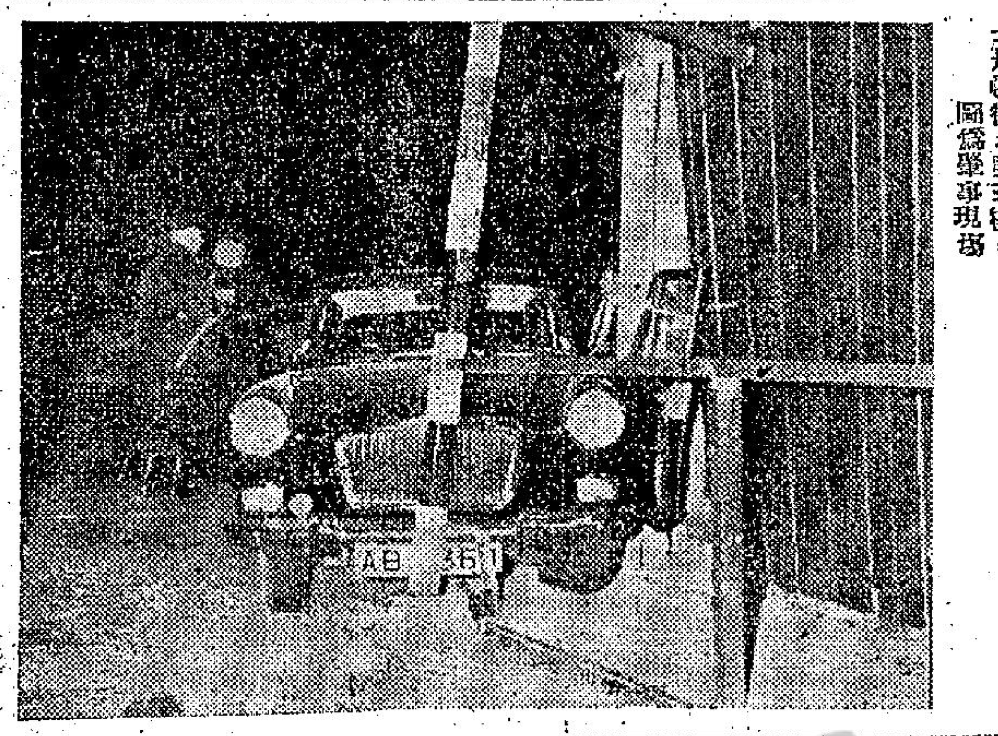

夏慤道口撞車 四男女同受傷

【本報訊】一輛簇新M．G私家車，昨晚深夜在夏慤道美利道口與巴士相撞，衝入傅氏大廈地盤木欄，車廂內四人俱告重傷，其中一人不省人事。

失事車車牌AB九三六四號，車廂內四傷者是淺水灣酒店職員。巴士四八九一號，行走跑馬地至急庇利街綫，當時車上有十多名搭客，幸均告無碍。

四名傷者：㈠羅麒，廿四歲，重傷；㈡外籍男子加士度，住大坑道八十九號；㈢丁淑嫻，女，十九歲，麗都酒店收銀員；㈣古添，廿二歲，麗都酒店職員；丁、古兩人同住中區士丹頓街六號三樓。

圖為肇事現場。

美股市走勢平均指數

【紐約二十七日美聯社電】杜．鍾斯美國股票廿七日收市平均指數如下：

類別	開市	最高	最低	收市	昨市比較
三十種工業股	六七五．二四	六七八．一二	六六九．〇五	六七〇．八〇	跌四．四八
二十種鐵路股	一五二．五〇	一五三．三二	一五一．四三	一五一．八一	跌〇．三四
十五種公用事業股	一三四．七八	一三五．三〇	一三三．九四	一三四．一八	跌〇．六七
六十五種聯合股	二四〇．〇二	二四一．〇八	二三八．〇九	二三八．六六	跌一．二八

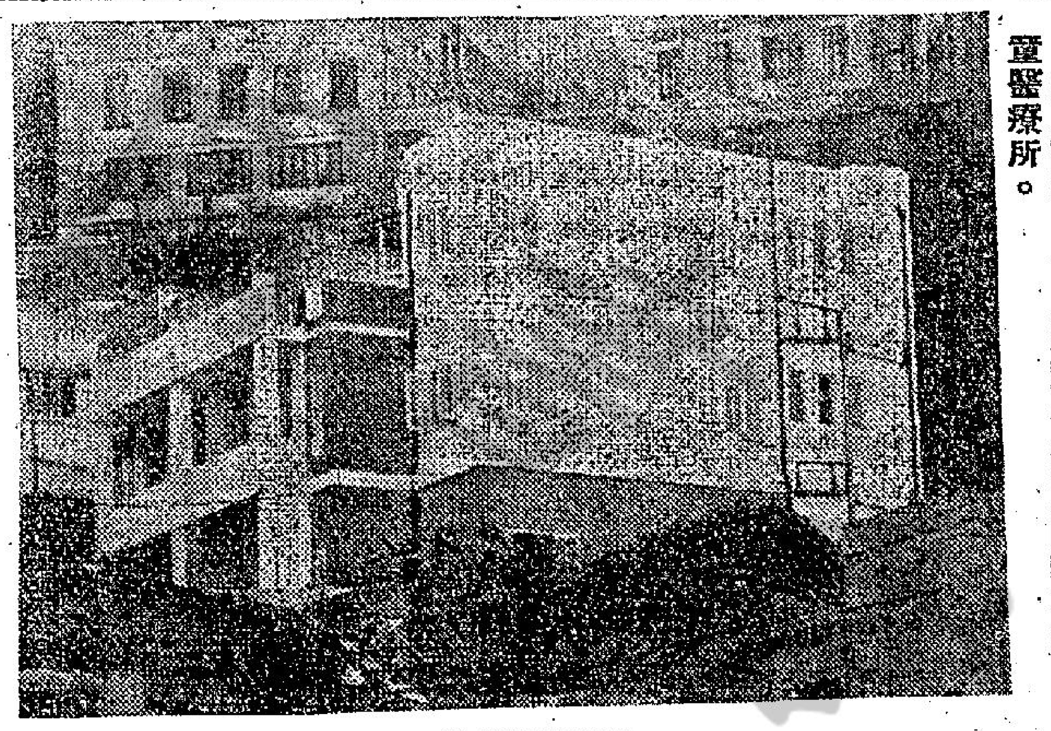

圖片說明：今日開幕之東華三院精神病兒童醫療所。

東華醫院新設 精神病兒童醫療所啓用 由麥敬時主持典禮

【本報訊】東華醫院精神病兒童醫療所改建工程，經已完竣，定今日下午四時三十分，舉行啓用典禮，恭請醫務衛生總監麥敬時主持啓鑰。此為三院自創院九十餘年來，第一間精神病院。

查精神病兒童醫療所現址，前為用以收容難民之度流所，於一九六〇年英國精神病專家希勸醫生，參觀三院時，以三院有精神病之兒童不少，患有精神病之兒童在院留醫，建議設一隔離病室，聘請專家，添置特別設備，以治療此等兒童。三院總理，接受此項建議，又以度流所難民，大部份獲得三院贊助，自立謀生，倘餘小部份難民，又獲政府撥給官塘徙置大廈，俾予安居，度流所乃告空置，遂進行將該所改建，籌設精神病兒童醫療所。獲麥敬時總監，贊助支持，由政府供應醫藥，及專診專家，改建工程，則於本屆任內完成，今後三院留醫之精神病兒童，可集中於此新設之醫療所中，接受專家治療。

本港股市行情

二月廿八日上午十時四十分報價

股票名稱	（成盤）		（成交股數）
黃埔船塢	三九．二五	三九	二千三百股
置地公司	六七		四百股
油蔴地小輪	一〇九		一百股
九龍電燈	二五．七		一千五百股
香港電燈	二九．三		一千二百股
電話公司	三六		五百股
香港煤氣	一五．二	一五．一	二千股
青洲英坭	六六		三百股
牛奶公司	三三．二五		二千股
信託公司	一．七五		一萬股
怡和	一〇．二		一千股
城市酒店			
又股權	三．三七五		五百股

港美合作 設玩具廠 工人五百名

【本報訊】本港與美國廠又達成一項合作計劃。

據美聯社紐約廿七日電：本港會德豐公司及美國勒卡斯寶玩具公司宣佈，計劃共同在港設一家新廠，每年生產玩具美金一百萬元。此新廠將可使三百人至五百人獲就業機會。

電訊又稱：此新廠將于下月開工，製造工場面積一萬一千方尺，另有貨倉及航運設施。

會德豐公司在本港，馬來亞及英國均有龐大之投資，佔新工廠股權百分之四十五。其餘股權，則為新公司總經理羅氏（T．S．L．O．H）所有，會德豐公司係由其所屬之金屬工業公司名義投資。新廠之管理員與工程師均係美國訓練人員担任，但工人則在港徵募。

郵政大厦現址可能公開出售 新厦將建在新填地

【本報訊】政府頃已授權工務局，一如目前發表之市區發展藍圖，立即設計興建新郵政局大厦於天星碼頭側之新填地。

由於中環填海工程已迅速進展，卜公碼頭亦行將拆卸，今年年底時，郵局與海傍將被一段新填地相隔，對於拒卸郵包工作，增加負担，因屆時郵包須運送三千呎，包越過新填地。

為此，當局已授權工務局進行設計新厦，俾早日在新填地興建。現時之郵局大厦，俟新址落成時，則予拆卸，並可能將地段出售與市民。

棉布輸加安排 諮詢會明討論

【本報訊】香港織布商會要求政府修改目前棉布輸加拿大之安排。棉業諮詢委員會本星期五日在工商處開會時，將討論是項要求。

據稱：在實行日內瓦協議紡加限額那之第一季內，有若干布廠之輸出，因貨量未符規定被扣。該協議係於去年十月一日開始，為期五年。第二季輸加配額，則於今年正月卅一日前執行。逾此，其配額可能取銷。

接近商會之人士指出，出口並未符規定原因，係因嚴重襲擊加拿大，致加商延遲開出信用狀。彼等希望當局廣悉此特殊情形，而予以照顧。

新界發現豬瘟病

【本報訊】新界農村，過去兩週間有數百豬，因患豬瘟致死。漁林處發言人證實已獲得消息，故促請農民，如遇任何可疑之豬瘟時，應立即向該處報告，俾能及時予以協助。

澳門業主紛紛加租

【本報澳門訊】澳門人口增加，物業需求普遍，上漲，租金亦告提高，加租有逾百份之八十，強租，按政府規定每年加租不能超過百份之二十。

球場內外

光華明天試新陣 準備下週戰東華 東方有理由講，馮俊德獲無罪釋放。

光華對東方是本週末足球聯賽的「獨幕戲」，東方主任藍重新昨午經決定收（一元二）角，並通知光華，關漢勳甚表贊同，他認為收（一元二）角可能使到場面熱鬧些，提高球員演出興趣。

東方對於這場波是拼盡來打，不過他們希望足總緊急小組研訊馮俊德被逐出時案，能夠和黃志強這樣無罪開釋，東方主席陳懋川昨天決定屆時親自出席為馮俊德做辯護人，他認為絕不攞拉，而是有理由講拉，言下似乎甚有把握。

光華準備本週試用最強陣容，以便下週（三月十日）對東華，這個陣容是門將崔國雄，後衛吳添來、吳添旺，中衛梁建中、劉儀、李國華，前鋒劉鑑照、張子岱、張子慧、林錦棠、梁偉雄。

昨天，關漢勳宣佈試用這個陣容以後，記者曾訪晤劉鑑照。渠說前天試脚，腰傷仍未痊癒，雖然可以跑動，但到出波和傳中一脚，仍覺發軟無力，他希望下週才出場，相信會好些。

關漢勳談到光華季後遠征問題，認為目前十劃未有一撇，首先要光華弟兄能夠努力，奪得錦標，然後才能實現。

關於馮坤勝朋友來函邀請光華遠征東非，關漢勳認為目前很難談得這問題，光華對方條件是付出十二萬元，要光華負責往還飛機費、膳宿、交通費。這根本就不能考慮，四十多天行程，純膳宿、零用、交通費就會去了大半，因為他認為祗要光華能夠選得好成績，就有資格向對方要求，最低限度要對方負責往還飛機費，招待膳宿，和給球員零用金，才有得談也（江）

東華獲得牛仔後 亦擬新陣拚光華 希望能一戰而壓倒對手

東華獲得「牛仔」加盟後，實力更見增強，預料下週戰光華，可能有較佳之演出，且希望能一戰而壓倒對手。

東華的統帥目前已計劃了下週出場的陣容，在調動上論，頗見合理。其陣容為：吳澤霖、莫振華、吳偉文、楊偉業、曾煥擴、馮紀魂、陳振權、駱德興、曾鏡洪、馮紀良、曾鏡光。

照此陣容看，則協倖昭是需要休息了。東華目前在甲組聯賽中，尚剩有七場賽事，即對光華、元朗、警察、五一七、星島……

迎戰星島 港大學聯 青年隊選出

港星島大學聯隊的對香港青年選手隊日期，定于三月十九日（星期二）下午四時一刻，在花墟球場舉行，門劵收一元二角，頭場為青年童比賽，定二時半上演。

迎戰該大學隊的香港青年選手陣容昨經足總選定如下：

（港青年選手隊）領隊伊中校，教練黎光榮，軍醫梁仲偉，隊長黃文偉，副隊長盧根。

陳鴻平、吳添旺、盧根、莫少粲、羅桂生、黃文偉、黎子韜、黃卓子、張慧、周忠雄、李國華、金保、張永、（副選）崔國雄、李嘉光、竇權征、張龍國、沈世德、鄭錦運、羅其婷、吳秀珍、邱顏、劉定娟、萬玉瓊。

靜修隊昨敗陣 今赴元朗作賽

三度訪港的台灣靜修女子籃球隊，在港戰績慘烈，曾連敗於衛冕軍澄海隊，更於現屆冠軍中青隊，昨晚則負於港聯四十比五十七，在港為五戰四勝一負。

靜修隊被邀新界元朗區體育會籃球部主任梁漢、副主任梁耀德之邀，於今日正午十二時，訪問元朗，與元朗籃球隊作一場球賽。元朗由柏雨中學女生代表出賽，比賽定今日下午四時半在洪水橋柏雨中學球場舉行。

歡迎前由理民府官鍾逸傑主持開球禮，不收入場費。

柏雨中學校長梁有德，為元朗區體育會董事、婦女部主任、籃球部副主任，對客軍此行，除派出隊伍迎戰外，於靜修隊抵步時，設茶款待，陪同靜修隊參觀該校設備。靜修隊在柏雨午宴畢，隨赴元朗區體育會拜訪。

（靜修隊）總領隊周宗銳，領隊游雅懷，教練樂球員陳美秋，管理侯麗茵，隊醫梁仲偉，隊長許楚吟。隊員彭明珠（八號）……

（元朗）總領隊梁省德，領隊趙雅雀，教練陳新球，隊醫梁少帆，隊長關玉婷。隊員沈麗寶、巫玉芳、林葵生、任惠芷……

（元朗版）

「混戰！」港聯籃隊大戰靜修，力拚靜修隊，還是雙方女將大演混戰的鏡頭。

丁克敏（十六號），陳茂子（十四號），李寶鳳（十五號），陳美貴（六號），王麗（九號），李惠美（四號），李芳玉（七號），高貴閨

韓排球隊 再戰港聯

韓國男女排球隊今晚仍分三路出師，與港選手及港聯隊作賽，在伊館上演，門劵全收二元。秩序是：頭場七時，港選手隊（女子組）對韓隊，次場八時，港聯女子隊（男子六人式）韓隊對港聯隊，三場九時（男子九人式）韓隊對港聯隊。

客軍昨晚在伊館場上演之三場大戰，均客軍勝南華二比〇，次二比〇，尾場客軍又有精彩演出。頭場客軍女隊勝南華女隊培英四比一。

（五號），郭鉄雲（十三號），蔡春子（十一號）。

馮俊德被逐出場 球事法庭明審訊

去週光華對東方在花墟進行聯賽時，球賽進至緊張中，是場東方有利國傑、曾華、楊俊德等三人先後被球証記名，最後因馮俊德衝門，壓倒崔國雄倒地，球証即判罰馮俊德出場。據一般在場人的看法，球証判罰未免太重。

足總球事法庭對此案，業已定明日下午六時開庭審訊，同時並傳訊被記名的球員。

由于球事法庭判處黃志強無罪釋放一案，已惹起外界不少閒言，今次馮俊德的罪則，並沒有黃志強案的嚴重，只是在龍門時崔國雄倒地，更未有惡脚踢崔國雄之意圖，且看球事法庭，明日又如何宣判吧。（高倫）

球人球事

足總緊急小組 將與有關裁判機構 洽商改善審案辦法 主委李文傑有此表示

「足球總會緊急小組，將與香港足球裁判會及足總裁判小組洽商如何改善緊急小組之審訊方法，希望緊急小組在以後審訊涉嫌犯規球員時，能夠更加公平，與裁判官加強合作。」這是足總緊急小組主委李文傑所說的。

他解釋緊急小組的責任，是根據球證對涉嫌犯規球員報告書，傍證報告書或執委與各隊會的報告書去研究犯規的事實，同時，其所研訊的，也只是祇此而已。絕不應以某人所見而去審判，倘若緊急小組可以不依照球證，傍證的報告，或有關人士的報告書例如今次球證指控黃志強被判列案，相信球圍才會真正的大亂。黃志門踢人，則緊急小組便依照其指控之罪作審訊，傍證則說打人，但再無第三者的報告，祇研訊黃志強踢人或未踢人？如果沒有，則當然判無罪。

如果說到接到球證報告書，便一定要判罰球員以波監，則又何必要設立緊急小組，何不就根據球證報告書，授權秘書，依照球證報告書的指控，便判罰涉嫌犯規球員停賽便是，所以，當然包括有需要給予球員反辯控罪的機會。因為球證也是人，人可能有錯的，因此緊急小組對案件之處理，他認為如何改善緊急小組，才是當前急務。（金剛）

體育

不由你不信

牛仔雖已加盟 東華亦難得益

被譽為「南華不老之臣」的莫振華又下山了！

「牛仔」此次下山，是他效忠南華十三年來的第二次。一九五四——五五年度，他曾下山轉會九巴。但為時不長，祗踢了幾場波，做了個多月見習站長之類的工作，又重返加山。

當時「牛仔」下山，是為了九巴的「禮聘」。後來，他到了九巴，並不如理想。他覺得踢生不如踢熟。另一方面，南華當時失了一隻左翼，實力大受影響，因此又做了前度「劉郎」。

這些年來「牛仔」一直無去意，到了本屆，「牛仔」因傷及球齡太大，氣力、速度、膽識都不比當年。另一方面，南華的「澳門系」人馬當紮，球員與球員間的情感，人與人之間的恩怨，這不是局外人所了解的。

以「牛仔」個人來說，他不失為一位好好先生。同時，「牛仔」是知書識俊之人，身爲咖啡室老板，踢波實是業餘的事。

在技術上來說，「牛仔」確有他獨到的地方，例如，踢左翼用右脚射門，頭鎚，湖法卻是正宗而靈活的。

東華目前之鋒綫「牛仔」加盟，可能純是為了「義氣」。以東華班底，加上不理想的戰績，相信東華並不會增加的，就算增加其數字亦在少數。「牛仔」加盟東華之後，鋒綫自然較為完整，但以一員「牛仔」加盟東華，東華今後的戰績也不會特別好。有時候一個球員加入某隊，某隊會突飛猛進。可是，東華之友「莫牛」產生的作用，不會很大，如果要說「大了」的話，那祗是「班牌」大了而已。（小記）

馬經

花陳賽麟。

△第九班馬僅見獨殺者出試，由陳啟麟策武六化郎，一分卅一秒三（卅二秒三），直路勝弱，故態復萌，今次難樂觀。

△六三年新馬準備首天上陣者，有四駒出試，僅大會堂出譚榮成試六化郎，一分廿九秒三（廿八秒三），脚頭甚靚，是有相當實質者，成熟已接近，可以注意。

△第三四班馬有五駒出試，較悅目者有貝爾波夫試關多娜，由衛林士策旺財伴跑，一里二分〇五秒（廿九秒），有一氣呵成之勢，倘見不弱。大鷄老友記，由羅拔麥偉西踢追逐同跳，以一分卅秒三（廿七秒）完六化郎，直路上催騎，反應不弱，已見揚起，不可忽視。

△準備次天出賽之六三年馬，出試有廿三匹，較佳者有陳鐵勵試勇勝一里，二分〇一秒三（卅秒），有一氣呵成之勢，已見上力。郭子猷試國際警探，六化郎一分……甚好，在佳態中。

新配仍多見 不乏俊工夫

文王

準備首天出賽者，昨僅見十四出試，但次天及第三天的各班馬，則頗擠擁，早課氣氛，仍見熱烈。新配搭有美光雀部馬，智應李家強，爽利雞倫，貞快莫華灼，紳箭賢榮誠，甘露禧國仁，銀河德成，山茶廿九秒三（廿九秒），脚頭靚極，潛藏必厚，有一出即勝之可能。羅孜蔡試快活人，六化郎一分卅一秒四（廿八秒三），直路上走勢，相當矯健，潛厚不弱，可以一爭。

△第一班馬有五駒出試，均見俊工夫。衛林士策猶章，由梅道奪第萬心伴跑，六化郎一分卅四秒（廿七秒四），彼此留緊，力搏鋒芒，但脚頭之銳利，在返過電算機前十分奪目，尤以鶴心更佳，王牧紅騎之變臨出海格，相信中力仍遜在鶴心也。蔡克文試脫博，六化郎一分卅秒三（廿九秒），已見起力，氣亦減少，彻後勇態，是開始注意的時候。細鷄試紅香國一里，二分〇六秒（廿六秒），起步時緊留，搖頭擺腦，姿態雖不順眼，但落山後直放而問，脚頭開揚有力，悅目非常，誰敢說它無九化郎長力，我就不敢！是此賽的大冷門。大鷄試多趣一里，二分〇六秒三（廿六秒四），最後一化郎，倒見催騎，反應甚好，在佳態中。

△第六班馬有十二駒出試，較佳者有郭子猷試小東西一里，二分〇二秒（卅秒一），順其自然，速度平均，未見如何費力，綽綽有餘，近狀大勇。助手試德威震一里，二分〇一秒一（廿七秒），衝刺頗猛，近況有進，但不知那仔願意何勢？？是情形仍以取小東西之成份較多。陳杰試挪威王一里，二分〇七秒（廿八秒四），頗有轉機，近狀漸露勇態，可以留意。鄒德熾試翻譯半里，五十八秒二（廿八秒二），脚頭爽朗，佳態保持。

△第八班馬僅見六駒，大鷄分試總及緯控有餘。準確，前者六化郎一分卅五秒三（卅秒），後者六化郎一分廿秒（廿八秒），均有可觀，近狀不弱。

△準備第三天出賽之第二班馬，共有廿一駒出試，較佳者有助手試天空痛潤，六化郎一分廿二秒（廿七秒二），走勢甚順，脚頭亦勁，勇態漸強。畢浩濤試昭景一里，二分〇四秒二（廿七秒一），直路上相試開勁，相當浚厲。荷其頓易配梅道登勝劵在握了。大鷄策擺深老鼠，助手策寶馬，同跳一里二分〇四秒一（廿七秒一），追到電算機前，大鷄一催即過寶馬，佔先一乘先到，浚厲出色，助手試儲君寶六化郎，一分廿八秒（廿八秒），如風瀟落葉，氣勢奪盛，勇態續進一步。梅道宣試驊騮，六化郎一分廿八秒一（八秒二），活潑如前，靈勇未減。

△第五班馬出試十五駒，較佳者有譚榮成試神箭半里，一分〇六秒四（廿九秒四），脚頭開揚起勁，矯健逾常，比上次不遜多少。細鷄試隨我來，半里一分〇一秒（廿七秒），衝勁奇飽，勇況已復。朱保明試惠安，六化郎一分卅四秒三（卅秒），氣見矯健，勇況未減，告為士試蘭花，六化郎一分卅七秒一（卅八秒三），綠芒四射，矯健絕倫。